



وزارة التخطيط التنموي والإحصاء

Ministry of Development Planning and Statistics

إدارة الإحصاءات الاقتصادية  
والحسابات الوطنية

البيانات الوصفية  
لتوثيق  
المنهجية

٢٠١٧





وزارة التخطيط التنموي والإحصاء  
Ministry of Development Planning and Statistics

# البيانات الوصفية لتوثيق منهجية إعداد البيانات الإحصائية في إدارة الإحصاءات الاقتصادية والحسابات الوطنية

( كما في يوليو ٢٠١٧ )

ملاحظة : تتعلق صحائف البيانات الوصفية هذه بالإحصاءات الاقتصادية التي تعدها إدارة الإحصاءات الاقتصادية والحسابات الوطنية بشكل منتظم وتعكس واقع عملية جمع البيانات كما هي في يوليو ٢٠١٧. هذه الوثيقة هي مثابة نسخة معدلة للوثيقة التي سبق نشرها في سبتمبر ٢٠١٤.



## صحائف البيانات الوصفية للإحصاءات الاقتصادية التي تعدها إدارة الإحصاءات الاقتصادية والحسابات الوطنية بشكل منتظم

صحائف البيانات الوصفية الواردة في هذا التقرير تعكس واقع عملية إعداد البيانات كما في يوليو ٢٠١٧.

### تمهيد

#### ١. مقدمة

البيانات الوصفية Metadata هي بيانات تصف بيانات إحصائية أخرى. والغرض الرئيسي من إعداد صحائف البيانات الوصفية هو توثيق الإجراءات والمفاهيم والتعاريف والمصادر والأساليب المستخدمة حاليًا في جمع وتصنيف بعض الإحصاءات الاقتصادية الرئيسية والأرقام القياسية التي تنتجها بشكل منتظم إدارة الإحصاءات الاقتصادية والحسابات الوطنية التابعة لوزارة التخطيط التنموي والإحصاء.

وفي هذا السياق تعتبر إدارة الإحصاءات الاقتصادية والحسابات الوطنية المصدر الحصري الموثوق به للحصول على جميع الإحصاءات والمؤشرات الرسمية المتعلقة بالحسابات الوطنية والأسعار والتجارة الخارجية السلعية. ويشكل إعداد البيانات الوصفية جزءًا لا يتجزأ من عملية إنتاج البيانات في إدارة الإحصاءات الاقتصادية والحسابات الوطنية. كما توفر الإدارة دائمًا في نشراتها وتقاريرها الدورية وصفًا موجزًا يتعلق بالمنهجية المستخدمة في إعداد تلك البيانات والمؤشرات. تهدف عملية تجميع كافة الملاحظات الفنية في وثيقة موحدة إلى المحافظة على ذاكرة مؤسسية تتعلق بتلك المنهجيات والإجراءات وذلك لزيادة الشفافية ورفع المعرفة الإحصائية وتبادل المعرفة.

من أجل توحيد شكل وهيكلية صحائف البيانات الوصفية لضمان المعايير الدولية، تم استخدام نموذج مماثل لذلك المستخدم لتزويد صندوق النقد الدولي بالبيانات. ومعلوم أنه يتم يومياً اتخاذ قرارات هامة بناءً على تلك الإحصاءات الرسمية. ونأمل أن تساعد عملية توفير المعلومات والشرح للمنهجيات المستخدمة والإجراءات المتبعة لإعداد تلك الإحصاءات المنشورة في زيادة قدرة المستخدمين على استيعاب المفاهيم وأوجه القصور المرتبطة بالإحصاءات التي تنتجها الإدارة وبالتالي استخدامها والإستفادة منها بشكل أفضل.

#### ٢. هيكل التقرير

تضم الوثيقة أربعة فصول حيث نستعرض في الفصل الأول الهيكل التنظيمي لإدارة الإحصاءات الاقتصادية والحسابات الوطنية متضمناً مهام أقسامها الخمس كما وردت بالقرار الأميري رقم ٢٨ والمعتمد من قبل مجلس الوزراء بتاريخ ٢٥ فبراير ٢٠١٥، ويحوي الفصل الثاني صحائف البيانات الوصفية المتعلقة بالإحصاءات الاقتصادية التي تنتجها وتنشرها الإدارة بصورة منتظمة. ويحتوي الفصل الثالث على قائمة ببعض "الأسئلة المتكررة والأجوبة عنها". أما الفصل الرابع فيتضمن تفاسير وشروح لبعض المصطلحات الإحصائية. تحوي الوثيقة أربعة فصول على النحو الآتي:

الفصل الأول : يعرض لمحة عامة عن إدارة الإحصاءات الاقتصادية والحسابات الوطنية وتحديد اختصاصاتها.

الفصل الثاني : يحوي صحائف البيانات الوصفية بشأن المنتجات الرئيسية لإدارة الإحصاءات الاقتصادية والحسابات الوطنية وذلك على النحو التالي:

- الناتج المحلي الإجمالي السنوي
  - الناتج المحلي الإجمالي الربع سنوي
  - مؤشر أسعار المستهلك
  - مؤشر أسعار المنتج
  - مؤشر أسعار الآلات والمعدات
  - إحصاءات التجارة الخارجية السلعية
  - المسح الاقتصادي السنوي
  - إحصاءات الملاحة البحرية
  - إحصاءات رخص البناء وشهادات إتمام البناء السنوية
  - إحصاءات رخص البناء الشهرية
  - مسح الاستثمار الأجنبي
- الفصل الثالث : يحوي مجموعة من الأسئلة الشائعة (الأسئلة المتكررة) وأجوبتها
- الفصل الرابع : يحوي شرحاً لبعض المصطلحات الإحصائية

### ٣. يتم عرض صحائف البيانات الوصفية وفق الهيكل التالي قدر الإمكان :

١. مفاهيم وتعريف.
٢. النطاق والشمولية.
  - ١,٢ نطاق البيانات.
  - ٢,٢ استثناءات الشمول.
  - ٣,٢ أنشطة غير مسجلة.
٣. التصنيف.
٤. أسس التسجيل.
  - ١,٤ التقييم.
  - ٢,٤ أسس التسجيل.
  - ٣,٤ إجراءات حساب المجموع والصافي.
٥. طبيعة مصادر البيانات الأساسية.
  - ١,٥ تعريف ونطاق البيانات المصدرية.
  - ٢,٥ توقيت البيانات المصدرية.
  - ٣,٥ تقييم البيانات المصدرية.
٦. إجراءات جمع البيانات.
  - ١,٦ الأساليب الإحصائية.
  - ٢,٦ إجراءات إحصائية أخرى.
٧. نشر البيانات.
  - ١,٧ العرض الإحصائي.
  - ٢,٧ وسائط وأشكال النشر.
٨. جوانب أخرى.
  - ١,٨ التحديات.
  - ٢,٨ خطط مستقبلية.

### تنبيه

تحتوي نصوص وثيقة البيانات الوصفية الحالية استخدام متكرر للتعبيرين "الحسابات القومية و"الحسابات الوطنية" ونؤكد هنا أن هذين التعبيرين يتطابقان في المفهوم والمعنى .

## جدول المحتويات

رقم الصفحة	
5	مقدمة
9	الفصل الأول : لمحة عامة عن إدارة الإحصاءات الاقتصادية والحسابات الوطنية
17	الفصل الثاني : صحائف البيانات الوصفية بشأن المنتجات الرئيسية لإدارة الإحصاءات الاقتصادية والحسابات الوطنية
19	• الناتج المحلي الإجمالي السنوي
39	• الناتج المحلي الإجمالي الربع سنوي
47	• مؤشر أسعار المستهلك
55	• مؤشر أسعار المنتج
59	• مؤشر أسعار الآلات والمعدات
64	• إحصاءات التجارة الخارجية السلعية
71	• المسح الاقتصادي السنوي
75	• إحصاءات الملاحة البحرية
76	• إحصاءات رخص البناء وشهادات إتمام البناء السنوية
79	• إحصاءات رخص البناء الشهرية
81	• مسح الاستثمار الأجنبي
87	الفصل الثالث : الأسئلة المتكررة والأجوبة عليها
93	الفصل الرابع : شرح لبعض المصطلحات الإحصائية (مقتطفات من نظام الحسابات الوطنية ٢٠٠٨)





## **الفصل الأول**

# **لمحة عامة عن إدارة الإحصاءات الاقتصادية والحسابات الوطنية**



## ١. لمحة عامة عن إدارة الإحصاءات الاقتصادية والحسابات الوطنية

### الرسالة

جمع وإعداد وتفسير ونشر الإحصاءات المتعلقة بالحسابات الوطنية والأرقام القياسية للأسعار والتجارة الخارجية السلعية والإحصاءات الاقتصادية الداعمة الأخرى، والتي تعتبر حجر الأساس لرسم خطط التنمية المستقبلية في قطر.

### الرؤية

- إنتاج إحصاءات اقتصادية شاملة ودقيقة في التوقيت المناسب ويمكن الوصول إليها بسهولة.
- توسيع نطاق تغطية الإحصاءات والمؤشرات الاقتصادية لتلبية الطلبات المتزايدة محلياً ودولياً.
- استخدام أحدث المنهجيات والمفاهيم والتعاريف الدولية في جمع الإحصاءات الاقتصادية.
- تعزيز التنسيق والتعاون مع غيرها من الأجهزة المنتجة للإحصاءات.

## ٢. الأنشطة الرئيسية لإدارة الإحصاءات الاقتصادية والحسابات الوطنية

إدارة الإحصاءات الاقتصادية والحسابات الوطنية مسؤولة عن إعداد ونشر الإحصاءات والمؤشرات الإحصائية التالية :

- تقديرات الناتج المحلي الإجمالي السنوية وربع السنوية
- الرقم القياسي لأسعار المستهلك/ الرقم القياسي لأسعار المنتج/ الرقم القياسي للألات والمعدات
- إحصاءات التجارة الخارجية السلعية.
- الإحصاءات القطاعية للمنشآت الاقتصادية.
- إحصاءات الملاحة البحرية.
- إحصاءات رخص البناء.
- إحصاءات الاستثمار الاجنبي

## ٣. الخلفية القانونية

وفقاً لنص المادة (١٤) من القرار الاميري رقم ٢٨ لسنة ٢٠١٤ بالهيكل التنظيمي لوزارة التخطيط التنموي والإحصاء :

تختص إدارة الإحصاءات الاقتصادية والحسابات الوطنية بالآتي :

١. اعداد وتحديث بيانات السجل الإحصائي للمنشآت.
٢. إجراء المسوحات الإحصائية للمنشآت الاقتصادية وذلك بالتعاون مع الجهات ذات العلاقة.
٣. اعداد الحسابات الوطنية واحصاءات القطاعين العام والمالي الى جانب تطوير المؤشرات الاقتصادية قصيرة الأمد واجمالي الناتج المحلي فضلاً عن اعداد جداول بيانات احصائية أخرى ذات علاقة وذلك بالتعاون مع الجهات المعنية الأخرى.
٤. تطوير مؤشرات الأسعار القياسية اضافة لمؤشرات أخرى وتشمل مؤشر أسعار المستهلك ومؤشر أسعار المنتج.
٥. اعداد احصائيات خاصة بالصناعات التحويلية والطاقة والبناء والتجارة الداخلية والمالية والتأمين والنقل والاتصالات والخدمات الى جانب احصائيات خاصة بقطاعات اقتصادية أخرى.
٦. القيام بتحليلات احصائية للبيانات الاقتصادية واعداد بحوث احصائية وتقارير وذلك بالتعاون مع الجهات ذات العلاقة.

٧. التنسيق مع الجهات ذات العلاقة لضمان الحصول كل البيانات الإحصائية المطلوبة لإعداد الحسابات الوطنية وتطوير رؤية متكاملة للإحصاءات القطاعية.
٨. اعداد احصائيات عن التجارة الخارجية والميزان التجاري متضمنة الواردات والصادرات واعادة التصدير وذلك بالتعاون مع الجهات ذات العلاقة.
٩. استخدام معايير جودة البيانات الاحصائية الاقتصادية وذلك بالتنسيق مع الجهات ذات العلاقة.
١٠. تزويد الهيئات المحلية والمؤسسات الإقليمية والدولية بالبيانات الإحصائية المطلوبة وذلك بالتنسيق مع الجهات ذات العلاقة.
١١. إعداد ونشر البيانات الإحصائية الاقتصادية وذلك بالتعاون مع الجهات ذات العلاقة.

وقد أصدر وزير التخطيط التنموي والإحصاء القرار رقم (٢١) لسنة ٢٠١٥ بإنشاء أقسام بالوحدات الإدارية التي تتألف منها وزارة التخطيط التنموي والإحصاء وتعيين اختصاصاتها

واستناداً للمادة (٤٦) من هذا القرار:

تتألف إدارة الإحصاءات الاقتصادية والحسابات الوطنية من الأقسام التالية :

١. قسم الحسابات الوطنية .
٢. قسم الإحصاءات القطاعية الاقتصادية .
٣. قسم الأسعار والأرقام القياسية .
٤. قسم إحصاءات التجارة الخارجية .
٥. قسم سجل المنشآت والتصنيف الاقتصادية .

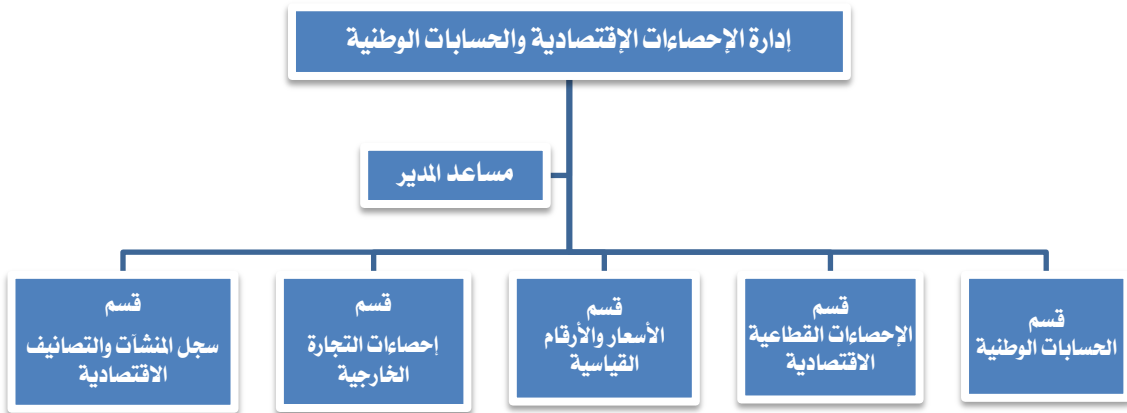

مادة (٤٧)

يختص قسم الحسابات الوطنية بما يلي :

١. إعداد تقديرات ونشر تقارير دورية تختص بالناتج المحلي الاجمالي حسب الإنتاج والإنفاق والدخل.
٢. هيكلة الحسابات الاقتصادية المتكاملة وإعداد الجداول الإحصائية لنشرة الحسابات الوطنية وفقاً لنظام الأمم المتحدة للحسابات الوطنية .
٣. إعداد مصفوفة الحسابات الاجتماعية متضمنة جداول المدخلات والمخرجات وجداول العرض والاستخدام.
٤. رصد مؤشرات أداء الاقتصاد الوطني .
٥. إعداد حسابات القطاع الحكومي وقطاع المنظمات غير الربحية والأسر المعيشية .
٦. إعداد ميزان السلع .
٧. تقديم الدعم الفني للجهات المنتجة للبيانات ذات العلاقة في القطاعين الحكومي والخاص .

## مادة (٤٨)

يختص قسم الإحصاءات القطاعية الاقتصادية بما يلي :

١. إجراء المسوح الاقتصادية الدورية (شهرية وربع سنوية وسنوية) من مختلف القطاعات الاقتصادية مثل (الزراعة ، التعدين والمحاجر الذي يشمل النفط الخام والغاز الطبيعي ، والصناعات التحويلية ، والتشييد والبناء ، وتجارة الجملة والتجزئة ، والفنادق ، والمطاعم ، والنقل والاتصالات ، والبنوك والتأمين والخدمات المالية وخدمات الأعمال ، والعقارات ، والخدمات الاجتماعية والشخصية) .
٢. جمع البيانات الاقتصادية من الوزارات والهيئات الحكومية والخاصة .
٣. إدماج الإحصاءات القطاعية في نظام الإحصاءات الوطني وتوحيد المفاهيم والتعاريف والتصانيف الإحصائية المستخدمة على المستوى الوطني .
٤. تقديم الدعم الفني للعاملين في الجهات الحكومية وغير الحكومية .
٥. إعداد التقارير الفنية المتعلقة بالأنشطة الاقتصادية المختلفة .
٦. تطوير المؤشرات الاقتصادية .
٧. إصدار النشرات القطاعية المتخصصة لمختلف الأنشطة الاقتصادية بشكل سنوي .

## مادة (٤٩)

يختص قسم الأسعار والأرقام القياسية بما يلي :

١. إعداد الأرقام القياسية بجميع أنواعها ( الرقم القياسي للمستهلك / الرقم القياسي للمنتج / الرقم القياسي لأسعار مواد البناء والتشييد / الرقم القياسي للأراضي / الرقم القياسي للأجور / الرقم القياسي للأثاث والمعدات / الرقم القياسي للعقارات / الرقم القياسي للصادرات والواردات) .
٢. إعداد وتحليل السلاسل الزمنية للأرقام القياسية .
٣. تحديث سلة السلع المكونة للأرقام القياسية بمختلف أنواعها مع تحديث سنة الأساس .
٤. إعداد التقارير الفنية المتعلقة بالأسعار والأرقام القياسية المختلفة .
٥. إصدار نشرة الأسعار والأرقام القياسية بشكل سنوي .

## مادة (٥٠)

يختص قسم إحصاءات التجارة الخارجية بما يلي :

١. إعداد إحصاءات التجارة الخارجية (الواردات ، الصادرات ، إعادة التصدير) .
٢. إعداد الميزان التجاري .
٣. إعداد التقارير الدورية المتعلقة بإحصاءات التجارة الخارجية .
٤. إصدار نشرة التجارة الخارجية بشكل سنوي .

## مادة (٥١)

يختص قسم سجل المنشآت والتصانيف الاقتصادية بما يلي :

١. إعداد إطار المنشآت الاقتصادية .
٢. تحديث وتطوير سجل المنشآت الاقتصادية .
٣. تصميم واختيار عينات المنشآت حسب النشاط الاقتصادي .
٤. تطوير أدلة الإحصاءات الاقتصادية والتصانيف المستخدمة .
٥. التنسيق مع الجهات المعنية بشأن نظام المعيار الخاص لنشر البيانات .
٦. التحقق من معايير الجودة طبقاً لنظام المعيار الخاص لنشر البيانات .

## مادة (٥٢)

على جميع الجهات المختصة، كلٌ فيما يخصه، تنفيذ هذا القرار الذي سيكون نافذاً اعتباراً من تاريخ اليوم التالي لنشره في الجريدة الرسمية .

## ٤. التغييرات الرئيسية التي تم إدخالها خلال الفترة ٢٠١٤-٢٠١٦

فيما يلي ملخص للتغييرات الرئيسية التي ادخلت على منهجية إعداد كل موضوع على حده :

## الحسابات الوطنية

- في شهر يونيو ٢٠١٤ تمت مراجعة وتحسين تقديرات الناتج المحلي الإجمالي حسب مكونات الإنفاق، وذلك على أساس نتائج دراسة نمط الإنفاق الاستهلاكي للسكان المقيمين في التجمعات العمالية الكبيرة.
- في شهر يونيو ٢٠١٥ تم تغيير سنة الأساس لسلسلة بيانات الاسعار الثابتة من عام ٢٠٠٤ إلى عام ٢٠١٣ والمُستخدمة لمعرفة حجم التغييرات ومعدلات النمو.
- في شهر يونيو ٢٠١٦ تم عرض الناتج المحلي الاجمالي حسب النشاط باستخدام تصنيف جديد يحتوي على ١٧ مجموعة وذلك وفقاً للتصنيف الصناعي الدولي الموحد لجميع الأنشطة الاقتصادية - التنقيح الرابع (ISIC Rev. 4). وتم تنفيذ هذا التصنيف بأثر رجعي حتى عام ٢٠١١.

## الرقم القياسي لأسعار المستهلك

- اعتباراً من شهر يناير ٢٠١٥، تم تغيير سنة الأساس في حساب الرقم القياسي لأسعار المستهلك من عام ٢٠٠٦ إلى عام ٢٠١٣. وتم حساب أوزان جديدة وإعداد سلة سلع جديدة.
- أيضاً تم تغيير المنهجية المعتمدة في حساب الوزن الخاص بمكون إيجار المسكن. وكان "مكون الإيجار" في الرقم القياسي لأسعار المستهلك القائم على عام ٢٠٠٦ كسنة أساس يضم مبلغاً يمثل قيمة الإيجار المحتسبة للوحدات السكنية التي يشغلها مالكوها، بينما في الرقم القياسي القائم على سنة أساس ٢٠١٣، تم الاستغناء عن هذه القيمة الإيجارية المحتسبة واستبدالها بالإنفاق الفعلي على الإيجار.
- الإنفاق على الترفيه والثقافة يشمل الانفاق في الخارج والمتعلق بالنقل، والسفر والسياحة
- تم عرض الرقم القياسي لأسعار المستهلك القائم على سنة أساس ٢٠١٣ باستخدام أحدث إصدار لتصنيف الاستهلاك الفردي حسب الغرض (COICOP)، والذي يضم ١٢ مجموعة فرعية.

## الرقم القياسي لأسعار المنتج

- في أبريل عام ٢٠١٥ تم تغيير سنة أساس حساب الرقم القياسي لأسعار المنتج من عام ٢٠٠٦ إلى عام ٢٠١٣، وتم إصدار سلسلة جديدة للأرقام القياسية لأسعار المنتج بسنة أساس جديدة (١٠٠=٢٠١٣) للسنوات الممتدة من عام ٢٠١١ إلى ٢٠١٤.
- شملت عملية الانتقال إلى سنة أساس جديدة تغييراً في سلة السلع، وتغييراً في هيكل ترجيح الاوزان للمؤشر القياسي، علاوة على إحداث تغيير في التصنيف.
- يُصنّف الرقم القياسي لأسعار المنتج الجديد في ١٥ مجموعة فرعية تستخدم التصنيف المركزي للمنتجات - التنقيح الثاني (CPC Version 2). وتندرج جميع أنواع "المكثفات" في مجموعة "التعدين"، ولأغراض تتعلق بالحسابات القومية تم إدراج بعض المكثفات في مجموعة "الصناعة التحويلية"

## إحصاءات التجارة الخارجية السلعية

- التغيير الرئيسي هنا تمثل في تشغيل برنامج "نافذة قطر الواحدة للتخليص الجمركي" وهو نظام إلكتروني يستخدمه التجار ووكلاء التخليص الجمركي في تقديم نماذج البيان الجمركي إلى الهيئة العامة للجمارك.
- تم ربط وزارة التخطيط التنموي والإحصاء إلكترونياً بهذا النظام حيث انه عند نهاية كل شهر تقوم الهيئة العامة للجمارك بتحميل نسخة احتياطية لملف أوراقك في خادم الشبكة للهيئة على الشبكة الحكومية،

وبعدها تقوم إدارة نظم المعلومات بوزارة التخطيط التنموي والإحصاء بتحميل هذا الملف في قاعدة بيانات التجارة الخارجية، ثم بعد ذلك يتم تخزينها في ملف مؤقت في نظام أوراكل (SIS).

### المسح الاقتصادي السنوي

- تم بناء إطار المسح الاقتصادي السنوي لعام ٢٠١٦ باستخدام نتائج تعداد المنشآت لعام ٢٠١٥ الذي تم تنفيذه بالتوازي مع التعداد العام المبسط للسكان والمساكن والمنشآت لعام ٢٠١٥.
- وتم ترميز بيانات المسح لعام ٢٠١٥ باستخدام التصنيف الصناعي الدولي الموحد لجميع الأنشطة الاقتصادية -التنقيح الرابع (ISIC Rev 4).

### المسح السنوي للاستثمار الأجنبي

- تم إضافة مواضيع وفقرات جديدة في الاستبيان
- في القسم (٥) : "حول الاستثمار الأجنبي المباشر الى الداخل" تم إضافة قسمين فرعيين (الأقسام الفرعية ١,٥ و ٢,٥) لتحديد الشركة الأم النهائية المسيطرة و/أو المستثمر المباشر الفوري.
- القسم (١٠) : تم إضافة فقرة هيكل مجموعة الأعمال المحلية، وذلك لحصر البيانات الخاصة بأعمال ومشاريع مجموعة الشركات المحلية.
- وعلى صفحة الغلاف : تم إضافة "عدد الموظفين" للمساعدة في تحديد الشركات "الكبيرة" بحسب التعاريف المستخدمة في المسح الاقتصادي السنوي.

### مواضيع جديدة

#### الرقم القياسي لأسعار الآلات والمعدات

في يناير ٢٠١٤ بدأ قسم الأسعار بنشر الرقم القياسي لأسعار الآلات والمعدات على أساس نصف سنوي. ويهدف هذا المؤشر إلى تقديم قياس متوسط التغيرات في أسعار بيع الآلات والمعدات المصنفة كسلع رأسمالية. وتم تحديد سنة ٢٠١٢ كسنة أساس للرقم القياسي لأسعار الآلات والمعدات. يغطي الرقم القياسي لأسعار الآلات والمعدات في الوقت الحالي أنواعًا مختارة من الآلات والمعدات التي يتم استيرادها في الدولة ويتم بيعها عبر وكلاء محليين. ومن المخطط أن يتم توسيع هذه التغطية لتشمل تدريجياً مزيداً من الأصناف.

#### إحصاءات رخص البناء الشهرية

بدأت وزارة التخطيط التنموي والإحصاء في يناير ٢٠١٥ بإعداد ونشر إحصاءات عن عدد رخص البناء التي يتم إصدارها شهرياً في كل بلدية وذلك من خلال بيانات صحفية، حيث تُعد هذه الإحصاءات الشهرية مؤشراً هاماً لمستوى نشاط قطاع البناء والتشييد.

### ٥. رزنامة مسبقة لإصدار البيانات

يتم إعداد رزنامة مسبقة لإصدار البيانات ويجري تحديثها بانتظام.

### ٦. قنوات النشر

- للإصدارات السريعة، يتم نشر جداول موجزة من خلال بيانات صحفية.
- تُنشر الإحصاءات والحسابات التفصيلية في منشورات إدارة الإحصاءات الاقتصادية: النشرات السنوية (١٠) والمجموعة الإحصائية السنوية.
- يتم نشر الجداول الإحصائية جنباً إلى جنب مع تحليل موجز في منشور ربع سنوي بعنوان "نافذة على الإحصاءات الاقتصادية في دولة قطر".

### ٧. الروابط

يمكن الدخول إلى المنشورات والاستبيانات عبر الروابط التالية:

<http://www.mdps.gov.qa/Eng/index.htm>

<http://www.qalm.gov.qa/>





**الفصل الثاني**  
**صانف البيانات الوصفية المتعلقة بالإحصاءات**  
**الاقتصادية التي تعدها بانتظام**  
**إدارة الإحصاءات الاقتصادية والحسابات الوطنية**



## صحيفة بيانات وصفية الحسابات الوطنية السنوية

القسم:	قسم الحسابات الوطنية
المسؤولية:	إعداد مجاميع وجداول الحسابات الوطنية
رئيس القسم:	أمل يوسف آل ثاني
الخبير:	مارتن بوفيدا
الموظفون:	هناء الشمري
	نوف الكواري
	رقية الكربي
	aythani@ mdps.gov.qa
	mpoveda@mdps.gov.qa
	halshammri@ mdps.gov.qa
	nalkuwari@ mdps.gov.qa
	ralkurbi@ mdps.gov.qa

### ١. مفاهيم وتعريف

يتم الى حد كبير إتباع المفاهيم والتعاريف والتوصيات الدولية لنظام الحسابات الوطنية ١٩٩٣ الصادر عن الأمم المتحدة لإعداد تقديرات الحسابات الوطنية لدولة قطر ويجري العمل على تطبيق نظام الحسابات الوطنية ٢٠٠٨ وهو النسخة المعدلة لنظام الحسابات الوطنية ١٩٩٣.

في هذا الإطار تتضمن نشرة إحصاءات الحسابات الوطنية ملاحظات بشأن المفاهيم والتعاريف المستخدمة لإعداد الحسابات الوطنية السنوية.

تتضمن نشرة الحسابات الوطنية لسنة ٢٠١٥ سلاسل زمنية للفترة من ٢٠٠٧ وحتى ٢٠١٤ حيث تشمل تقديرات الناتج المحلي الإجمالي السنوي حسب النشاط الاقتصادي وحسب مكونات الانفاق الى جانب الحسابات الاقتصادية المتكاملة حسب القطاع المؤسسي بما في ذلك حساب "بقية العالم" وصولاً الى حساب صافي الإقراض/الاقتراض.

### ٢. النطاق والتغطية

#### ١.٢ نطاق البيانات

تشمل الحسابات الوطنية من حيث المبدأ كافة الأنشطة الاقتصادية التي يقوم بها جميع المتعاملين المقيمين في قطر وفق حدود الإنتاج الموضحة في نظام الحسابات الوطنية حيث تشمل كافة أراضي دولة قطر بما في ذلك مياهها الإقليمية.

يعتبر حجم القطاع غير المنظم في قطر صغيراً نسبياً وتشمل التقديرات التي يتم إعدادها لهذا القطاع بشكل أساسي أنشطة الزراعة والبناء و المواصلات، ولا يتم إجراء أية تعديلات تتعلق بالأنشطة غير الملحوظة أو غير المشروعة.

الوحدة الإحصائية للمسوحات السنوية والفصلية تسمى "وحدة الإبلاغ" وهي عبارة عن خليط بين وحدات كل من المنشآت والمشاريع.

ويتم نشر تقديرات الناتج المحلي الإجمالي السنوي حسب النشاط الاقتصادي ومكونات الإنفاق (بالأسعار الجارية والثابتة) والحسابات الموحدة للدولة وللقطاعات المؤسسية ولبقية العالم وتنشر بانتظام في نشرة الحسابات الوطنية وفي المجموعة الإحصائية السنوية.

#### ٢.٢ استثناءات الشمول.

تستبعد الأنشطة غير المشروعة (مثل الدعارة والمخدرات).

## ٣.٢ الأنشطة غير المسجلة.

لا يتم تسجيل الأنشطة غير المشروعة (مثل الدعارة والمخدرات).

## ٣. التصنيف

## ١.٣ القطاعات المؤسسية

يتم تصنيف جميع الوحدات المؤسسية المقيمة ضمن أحد القطاعات المؤسسية التالية:

١. الشركات المالية.

٢. الشركات غير المالية.

٣. الحكومة العامة.

٤. الأسر المعيشية.

حالياً يتم تصنيف المؤسسات غير الربحية التي تقدم خدمات للأسر المعيشية ضمن قطاع الاسر المعيشية أما الوحدات المؤسسية التي تقيم بالخارج فهي تشكل باقي العالم

## ٢.٣ الأنشطة الاقتصادية

يتم تصنيف الأنشطة الاقتصادية وفق التصنيف الذي تم تطويره بواسطة دول مجلس التعاون الخليجي وهو عبارة عن نسخة معدلة من التصنيف الصناعي الدولي الموحد لجميع الأنشطة الاقتصادية الصادر عن الأمم المتحدة (التنقيح الرابع)

تُصنّف الأنشطة الاقتصادية على الفئات السبعة عشر الرئيسية التالية وفقاً للتصنيف الصناعي الدولي الموحد:

١. الزراعة والحراثة وصيد الأسماك.

٢. التعدين واستغلال المحاجر.

٣. الصناعة التحويلية.

٤. إمدادات الكهرباء والغاز والبخار وتكييف الهواء؛ إمدادات المياه وأنشطة المجاري وإدارة الفضلات والمعالجة.

٥. التشييد.

٦. تجارة الجملة والتجزئة وإصلاح المركبات ذات المحركات والدراجات النارية.

٧. النقل والتخزين.

٨. أنشطة الإقامة والخدمات الغذائية.

٩. المعلومات والاتصالات.

١٠. أنشطة المالية وأنشطة التأمين.

١١. الأنشطة العقارية.

١٢. الأنشطة المهنية والعلمية والتقنية؛ أنشطة الخدمات الإدارية وخدمات الدعم.

١٣. الإدارة العامة والضمان الإجتماعي الإلزامي.

١٤. التعليم.

١٥. أنشطة الصحة البشرية والخدمة الإجتماعية.

١٦. الفنون والترفيه والترويج؛ أنشطة الخدمات الأخرى.

١٧. أنشطة الاسر المعيشية كصاحب عمل؛ أنشطة الاسر المعيشية لإنتاج سلع وخدمات غير مميزة لإستعمالها الخاص.

تشمل الخدمات الاجتماعية بشكل رئيسي مؤسسات القطاع الخاص التي تعمل في مجال توفير الخدمات التعليمية والصحية للسكان. وأدرجت الخدمات التي تقدمها الحكومة في فئة "الخدمات الحكومية".

خدمات الوساطة المالية المقاسة بصورة غير مباشرة والرسوم على المستوردات هي عبارة عن تعديلات تُجرى للحصول على الناتج المحلي الإجمالي. وجاري العمل على تطبيق التصنيف الدولي الموحد ISIC 4 بحلول منتصف عام ٢٠١٦.

**٤. أسس التسجيل****١.٤ التقييم**

تقدر قيمة الإنتاج والقيمة المضافة بأسعار المنتجين. وقد ثبت أن من الصعب استخدام التقييم (بالأسعار الأساسية) بسبب صعوبة الحصول على معلومات عن الدعم الضمني. وتقدر قيمة الاستخدامات المحلية ( أي الإنفاق الاستهلاكي النهائي للأسر المعيشية والإنفاق الاستهلاكي النهائي للحكومة وإجمالي التكوينات الرأسمالية) بأسعار المشتريين. وتقدر قيمة الصادرات و المستوردات بسعر التسليم على ظهر السفينة (فوب).

**٢.٤ أساس التسجيل**

تسجل معظم المعاملات على أساس الاستحقاق بإستثناء الآتي : (١) المعاملات الحكومية على أساس نقدي (٢) المعاملات مع بقية العالم ( ارقام ميزان المدفوعات) هي على أساس نقدي (باستثناء الصادرات من السلع التي يتم تسجيلها لحظة مغادرة البضائع البلاد).  
السنة المحاسبية بالنسبة للغالبية من الشركات الخاصة هي السنة الميلادية (يناير- ديسمبر). اعتباراً من يناير ٢٠١٦ ستزامن السنة المالية للحكومة العامة مع السنة الميلادية (في السنوات السابقة كانت السنة المالية للحكومة تبدأ في أول ابريل وتنتهي في نهاية شهر مارس).

**٣.٤ إجراءات حساب المجموع والصافي**

تسجل المعاملات بين المنشآت ضمن نفس المؤسسة على أساس إجمالي. وتسجل المعاملات ضمن المنشأة نفسها على أساس صافي.

**٥. طبيعة مصادر البيانات الأساسية لإعداد الناتج المحلي الإجمالي****١.٥ تعاريف ونطاق البيانات المصدرية.**

طريقة الإنتاج: يقدر الناتج المحلي الإجمالي بشكل رئيسي باستخدام طريقة الإنتاج وتستند التقديرات السنوية حصراً على نتائج المسح الشامل والبيانات الواردة من الحكومة. والمصدر الرئيسي لبيانات إعداد تقديرات الناتج المحلي الإجمالي السنوي حسب النشاط الاقتصادي هو المسح الاقتصادي السنوي الذي يجريه بانتظام قسم الإحصاءات القطاعية في إدارة الإحصاءات الاقتصادية والحسابات الوطنية. وينفذ المسح في شهر أبريل من السنة التي تلي السنة المرجعية، وتصبح نتائج المسح النهائية متاحة بعد ١٢ شهراً من السنة المرجعية. ويشمل المسح كافة الأنشطة الاقتصادية المسوقة غير الزراعية. تتم مراجعة وتدقيق بيانات المسح بعناية وتجرى بعض التعديلات لمعالجة الشمولية قبل إدراجها في جداول الحسابات الوطنية. وتشمل تقديرات قطاعات الزراعة والبناء والنقل أيضاً تقديرات للقطاع غير المنظم.

طريقة الإنفاق: يوزع إجمالي الناتج المحلي الذي تم الحصول عليه باستخدام طريقة الإنتاج حسب مكونات الإنفاق وتحسب تقديرات مستقلة للإنفاق الاستهلاكي النهائي للأسر المعيشية والإنفاق الاستهلاكي النهائي للحكومة وصادرات ومستوردات السلع والخدمات. ويُحسب المتبقي كتقديرات إجمالي تكوين رأس المال بما في ذلك التغييرات في المخزون. وعلى كل يتم التحقق من مصداقية تقديرات إجمالي تكوين رأس المال بإجراء المقارنات اللازمة مستخدمين في ذلك طريقة تدفق السلع.

طريقة الدخل: يتم توزيع إجمالي الناتج المحلي الذي تم الحصول عليه باستخدام طريقة الإنتاج الى مكونات التكلفة الثلاث: (١) تعويضات العاملين، (٢) صافي الضرائب بعد خصم الدعم، (٣) فائض التشغيل الإجمالي.

جدول العرض والاستخدام: تم إعداد جدول تجريبي للعرض والاستخدام لسنة ٢٠١٠، إلا أنه تعذر إعداد جدول متكامل لعدم توفر بيانات تفصيلية حسب المنتجات. ولذلك تم تأكيد الاتساق على المستوى الكلي العام. ويجري العمل لاتخاذ الخطوات المناسبة لسد تلك الثغرات في البيانات. وبشكل خاص هناك حاجة إلى تعديل استبيان المسح الاقتصادي السنوي وإجراء بعض المسوحات المتخصصة. والخطط جارية لتوسيع جدول العرض والاستخدام في عام ٢٠١٨ للسنة المرجعية ٢٠١٦

سلسلة الحسابات الاقتصادية : تشمل هذه السلسلة الحسابات الاقتصادية المتكاملة وفقاً لنظام الحسابات القومية لسنة ١٩٩٣، ابتداءً من حساب السلع والخدمات وحتى حساب رأس المال. يتم نشر سلسلة تلك الحسابات ضمن نشرة الحسابات القومية وذلك للإقتصاد الكلي فضلاً عن القطاعات المؤسسية. تشمل القطاعات المؤسسية (١) الأسر المعيشية والمؤسسات غير الربحية (٢) الحكومة (٣) الشركات المالية (٤) الشركات غير المالية (٥) بقية العالم وبسبب بعض القصور في البيانات يتم تضمين المؤسسات غير الهادفة للربح والتي تخدم الأسر المعيشية في قطاع الأسر المعيشية.

#### ٢.٥ توقيت البيانات المصدرية.

يتم إصدار نتائج المسوح الاقتصادية السنوية بعد نحو ١٢ شهراً من نهاية السنة المرجعية وذلك من خلال نشرات منفصلة بجانب النشرة السنوية للإحصاءات الاقتصادية. خلال الستة أشهر التالية يعمل معدو الحسابات القومية على إجراء التعديلات اللازمة على تلك النتائج لإعداد نسخة معدلة لتقديرات الناتج المحلي الإجمالي السنوي الأولية والتي جرى تقديرها من خلال تجميع التقديرات الربع سنوية. إن هذا التوقيت يحقق متطلبات المعيار الخاص لنشر البيانات. يتم الحصول على البيانات المتعلقة بالمعاملات الحكومية بعد حوالي ٦ أشهر من انتهاء السنة المالية إضافة إلى بيانات منقحة للثلاث سنوات السابقة. في هذا الإطار توفر وزارة المالية بيانات تفصيلية تتضمن المبالغ المرصودة في الميزانية والقيم الحقيقية للمعاملات حسب الإدارات الحكومية بنود الميزانية. في عام ٢٠١٥ وفرت وزارة المالية البيانات في نماذج جديدة لا تلبى الإحتياجات اللازمة لإعداد الحسابات القومية. ونتيجة لذلك قامت وزارة التخطيط التنموي والإحصاء بتطوير قالب جديد مقترح لتجميع البيانات الحكومية العامة اللازمة لإعداد الحسابات القومية وتم عرضه على وزارة المالية. وحتى يوليو ٢٠١٧ لا تزال المناقشات جارية بشأنه. أما بيانات المعاملات مع بقية العالم فيتم الحصول عليها بعد ٣ أشهر من السنة المرجعية من خلال ميزان المدفوعات الذي يقوم بإعداده مصرف قطر المركزي.

#### ٣.٥ تقييم البيانات المصدرية

يتم التحقق من صحة البيانات المصدرية على المستوى الكلي من قبل قسم الحسابات الوطنية قبل استخدامها. وتساعد المقارنة مع بيانات السنوات السابقة في تحديد القيم المتطرفة وعدم الاتساق. وتأتي معظم التعديلات نتيجة لعدم تصنيف بعض الأنشطة بصورة صحيحة. يعتمد الإطار الإحصائي للمسح الاقتصادي السنوي أساساً على نتائج تعداد المنشآت لعام ٢٠١٥ الذي أجري بالتزامن مع التعداد المبسط للسكان والمساكن لسنة ٢٠١٥. تم جمع المعلومات في التعداد عبر عملية حصر ميداني فعلي للمنشآت. ولتسهيل عملية جمع المعلومات تم تجميع بعض المنشآت (متعددة الأفرع) في وحدات عد موحدة. ويتم تحديث المعلومات في قائمة هذا الإطار باستمرار (سنوياً) باستخدام المعلومات التي تم جمعها خلال العمل الميداني.

وتشمل مصادر البيانات الرئيسية الأخرى وزارة المالية التي توفر بيانات عن الإيرادات والنفقات الحكومية ووزارة البلدية والبيئة التي توفر البيانات المتعلقة بالزراعة. كما أن الوزارات والإدارات الحكومية الأخرى ومؤسسات الدولة هي أيضاً مصادر مكتملة للبيانات. في عام ٢٠١٥ تم إنشاء قسم جديد بوزارة التخطيط التنموي والإحصاء منوط به مسؤولية إنشاء وحفظ السجل الإحصائي للأعمال التجارية وتصنيفها. وذلك من خلال استخدام السجلات الإدارية الموجودة في كل من وزارة الاقتصاد و التجارة ووزارة الداخلية ووزارة العمل..الخ.

## ٦. ممارسات إعداد البيانات

### ١.٦ الأساليب الإحصائية لتقدير الناتج المحلي الإجمالي

١.١.٦ عام : تتم عملية استنباط تقديرات الناتج المحلي الإجمالي بشكل رئيسي من خلال طريقة الإنتاج، ويُحسب على أساس الفرق بين قيمة الانتاج ناقصاً قيمة السلع والخدمات المستخدمة في إنتاج تلك المنتجات (الاستهلاك الوسيط) وذلك خلال فترة محاسبية محددة (عادة ما تكون سنة تقويمية). ولا تسمح هذه الطريقة بتتبع الأداء العام للاقتصاد الكلي فحسب بل توفر أيضاً بيانات لتحليل إنتاجية كل نشاط اقتصادي على حدة الى جانب التغيرات في هيكلية الاقتصاد. بالإضافة إلى ذلك فإنها تتيح الفرصة لصناع القرار لتحليل أداء شركات معينة مقارنة بمتوسطات القطاع ككل.

ونورد فيما يلي تفاصيل تتعلق بمنهجية عملية إعداد الناتج المحلي الإجمالي حسب النشاط بالأسعار الجارية والثابتة لكل مجموعة نشاط :

### ٢.١.٦ الناتج المحلي الإجمالي حسب النشاط (بالأسعار الجارية)

#### ١. الزراعة والحراة وصيد الأسماك (الباب ألف من التنقيح الرابع ISIC) :

يشمل هذا الباب أنشطة زراعة المحاصيل وتربية الحيوانات وصيد الأسماك. في العام ٢٠١٥ بلغت حصة نشاط الزراعة والحراة وصيد الأسماك حوالي ٠,٢% من إجمالي الناتج المحلي. الزراعة : تشكل الأراضي الصالحة للزراعة قرابة ٦٪ من المساحة الإجمالية لدولة قطر. ويتم تلقي بيانات الإنتاج المحصود التي تشمل الإنتاج للإستهلاك الذاتي علاوة على أسعار باب المزرعة لنحو ٢٥ منتجاً من وزارة البلدية والبيئة. صيد الأسماك : تستند تقديرات الانتاج الإجمالي على المعلومات المقدمة من وزارة البلدية والبيئة. يتم الحصول على المعلومات الخاصة بكميات الأسماك الطازجة من سوق السمك المحلي. وتحسب قيمة الانتاج الإجمالي على أساس كمية الأسماك الواردة مضروبة بمتوسط السعر لكل نوع من أنواع الأسماك. ويقدر الاستهلاك الوسيط باستخدام بعض المعامل الفنية الخاصة بعلاقة المدخلات الى المخرجات.

#### ٢. التعدين والمحاجر (الباب باء من التنقيح الرابع- ISIC) :

تمتلك قطر احتياطات من الهيدروكربون تبلغ ما يعادل نحو ١٨٥,٩ مليار برميل نبط مكافئ مع احتياطات مؤكدة تتكون من ٨٧٢ تريليون قدم مكعب من احتياطي الغاز الطبيعي و٣,١ مليار برميل من النفط الخام و٢٢,٦ مليار برميل من المكثفات. في العام ٢٠١٥ شكلت حصة النفط والغاز ما نسبته ٣٨,٦% من الناتج المحلي الاجمالي الاسمي. يتم تجميع بيانات تفصيلية عن الانتاج والمدخلات من خلال المسح الاقتصادي السنوي.

**٣ . الصناعة التحويلية (الباب جيم من التفتيح الرابع- ISIC) :**

هذه المجموعة الصناعية تشمل التحويل المادي أو الكيميائي للمواد أو العناصر أو المكونات إلى منتجات جديدة. في العام ٢٠١٥ بلغت حصة الصناعة التحويلية في الناتج المحلي الإجمالي حوالي ٩,٧٪. ويتم إعداد تقديرات إجمالي القيمة المضافة لنحو ٣٠ مجموعة صناعية. وبما أن جميع أنشطة الصناعة التحويلية بالدولة منظمة تنظيمًا جيدًا فإنه يتم جمع كافة البيانات عبر المسح الاقتصادي السنوي. ويساهم تصنيع المنتجات الهيدروكربونية النهائية كالغاز المسال والبوليمرات والميثانول علاوة على التوسع في مجموعات صناعية انتاجية أخرى كالحديد والصلب والألومنيوم والأسمدة وغيرها بصورة ايجابية في دفع عجلة النمو الاقتصادي وتنوعه.

**٤ . إمدادات الكهرباء والغاز والبخار وتكييف الهواء؛ إمدادات المياه وأنشطة المحاري وإدارة****الفضلات والمعالجة (الأبواب دال وهاء من التفتيح الرابع- ISIC) :**

بلغت مساهمة مجموعة النشاط الاقتصادي هذه في الناتج المحلي الإجمالي حوالي ٠,٦٪ في عام ٢٠١٥. من خلال المسح الاقتصادي السنوي يتم جمع بيانات شاملة من جميع المنشآت العاملة في هذا النشاط الاقتصادي. تقدر قيمة الانتاج لهذا النشاط وفق أسعار المنتجين نظراً لصعوبة التأكد من القيمة الحقيقية للدعم الضمني.

**٥ . البناء والتشييد (الباب واو من التفتيح الرابع- ISIC) :**

تصنف بيانات هذا النشاط التي يتم جمعها من خلال المسح الاقتصادي السنوي حسب المجموعات الفرعية التالية من التصنيف الدولي للأنشطة الاقتصادية : تشييد المباني (القسم ٤١)- إنشاءات أعمال الهندسة المدنية (القسم ٤٢) وأنشطة التشييد المتخصصة إذا نفذت فقط كجزء من عملية التشييد(القسم ٤٣).  
يتم تجميع البيانات باستخدام استبيانين: أحدهما للمنشآت الكبيرة التي يعمل بها ٥٠ شخصاً فأكثر والأخرى للمنشآت الصغيرة التي يعمل بها أقل من ٥٠ شخصاً. في العام ٢٠١٥ بلغت مساهمة قطاع التشييد في الناتج المحلي الإجمالي ٩,٦٪.

**٦ . تجارة الجملة والتجزئة؛ إصلاح المركبات ذات المحركات (الباب زاي من التفتيح الرابع- ISIC) :**

يتضمن هذا الباب تجارة الجملة والتجزئة ( أي البيع أي تحول في طبيعة السلعة) لكافة أنواع السلع وتقديم الخدمات المرتبطة ببيع هذه السلع. يعتبر البيع بالجملة والتجزئة الخطوات النهائية في عملية توزيع السلع. أيضاً يضم هذا الباب أنشطة إصلاح السيارات والدراجات النارية.

بلغت مساهمة هذا النشاط خلال سنة ٢٠١٥ حوالي ٨,٨% من الناتج المحلي الاجمالي. المصادر الرئيسية للمعلومات هي المسح الاقتصادي السنوي و إحصاءات الواردات. يقاس إنتاج تجارة التوزيع بواسطة إجمالي قيمة هوامش التجارة المحققة على السلع المشتراة لإعادة بيعها. ويضم هذا القطاع عدداً كبيراً من المنشآت الصغيرة التي يعمل بها أقل من عشرة عمال. وتُجمع بيانات المنشآت التي تستخدم عشرة عاملين بصورة شاملة عبر المسح الاقتصادي السنوي في حين تُجمع بيانات المنشآت التي تستخدم أقل من عشرة عن طريق العينة.

**٧ . النقل والتخزين (الباب حاء من التفتيح الرابع- ISIC) :**

في سنة ٢٠١٥ بلغت مساهمة قطاع النقل والتخزين في الناتج المحلي الإجمالي حوالي ٢,٩%. يتم إعداد حسابات الإنتاج لكل مجموعة فرعية على حدة وهي : (١) النقل البري (٢) النقل المائي (٣) النقل الجوي (٤) أنشطة الدعم للنقل. والمصادر الرئيسية للمعلومات هي البيانات المالية للشركات المدرجة في سوق الأوراق المالية والمسح الاقتصادي السنوي.



**٨ . أنشطة الإقامة والخدمات الغذائية : (الباب طاء من التنقيح الرابع- ISIC) :**

يشمل هذا النشاط توفير سكن الإقامة القصيرة للزوار والمسافرين الآخرين وتوفير الوجبات الكاملة والمشروبات الصالحة للإستهلاك الفوري. في سنة ٢٠١٥ بلغت مساهمة هذا النشاط في الناتج المحلي الإجمالي حوالي ١,٢ % . المصادر الرئيسية للمعلومات هي المسح الاقتصادي السنوي والهيئة العامة للسياحة.

**٩ . المعلومات والاتصالات : (الباب ياء من التنقيح الرابع- ISIC) :**

يشمل هذا النشاط إنتاج وتوزيع المعلومات والمنتجات الثقافية وتوفير وسائل بث أو توزيع هذه المنتجات فضلاً عن البيانات أو الاتصالات وأنشطة تكنولوجيا المعلومات ومعالجة البيانات وأنشطة خدمات المعلومات الأخرى. في سنة ٢٠١٥ بلغت مساهمة هذا النشاط في الناتج المحلي الإجمالي حوالي ١,٦ % . المصادر الرئيسية لبيانات هذا النشاط تتمثل في المسح الاقتصادي السنوي والبيانات المالية للشركات التي تتوفر من خلال سوق الأوراق المالية.

**١٠ . الأنشطة المالية وأنشطة التأمين : (الباب كاف من التنقيح الرابع- ISIC) :**

تشمل هذه المجموعة من الأنشطة مخرجات المصارف (الوساطة المالية) والتأمين. في سنة ٢٠١٥ بلغت مساهمة هذا القطاع في الناتج المحلي الإجمالي حوالي ٨,٢ % . تتكون مخرجات المصارف من مكونين: رسوم صريحة ورسوم ضمنية تعرف بإسم "الخدمات المالية المقاسة بصورة غير مباشرة" فالعديد من الوسطاء الماليين لا يفرضون صراحة رسوماً على خدمات الوساطة التي يقدمونها لعملائهم. تقدر قيمة هذا الإنتاج بشكل غير مباشر من خلال "الخدمات المالية المقاسة بصورة غير مباشرة" التي يتم الحصول من خلال الفرق بين الفوائد المقبوضة على قروض العملاء والفوائد المدفوعة على الودائع. المصدر الرئيسي للمعلومات هو البيانات المالية للمصارف التجارية وبيانات الودائع والقروض التي يقوم بنشرها مصرف قطر المركزي.

**١١ . الأنشطة العقارية : (الباب لام من التنقيح الرابع- ISIC) :**

يشمل هذا النشاط المؤجرين والوكلاء و/أو الوسطاء في واحد أو أكثر مما يلي : بيع أو شراء العقارات وتأجير العقارات وتوفير الخدمات العقارية الأخرى مثل تقييم العقارات أو أنشطة وكلاء حسابات الضمان العقارية. يمكن أن يتم تنفيذ أنشطة هذا القطاع على الممتلكات العقارية الخاصة أو المؤجرة كما يمكن أن تتم على أساس رسوم أو عقود. في سنة ٢٠١٥ بلغت مساهمة هذا القطاع في الناتج المحلي الإجمالي حوالي ٦,٤ % . المصدر الرئيسي لبيانات هذا النشاط تتمثل في المسح الاقتصادي السنوي. تستند تقديرات القيمة التجارية المحسوبة للمساكن التي يسكنها مالكوها إلى المعلومات التي تم جمعها عبر مسح دخل وإنفاق الأسرة ٢٠١٢/٢٠١٣.

**١٢ . الأنشطة المهنية والعلمية والتقنية: أنشطة الخدمات الإدارية وخدمات الدعم (الأبواب ميم****ونون من التنقيح الرابع- ISIC) :**

تتضمن هذه الأبواب الأنشطة المهنية والعلمية والتقنية المتخصصة. وتتطلب هذه الأنشطة درجة عالية من التدريب وجعل المعرفة والمهارات المتخصصة متاحة للمستخدمين. في عام ٢٠١٥ بلغت مساهمة هذا القطاع في الناتج المحلي الإجمالي حوالي ٣,٢ % . المصدر الرئيسي لبيانات هذا النشاط هو المسح الاقتصادي السنوي.

**١٣. الإدارة العامة والضمان الاجتماعي الإلزامي (الباب سين من التتقيح الرابع- ISIC) :**

يشمل هذا الباب الأنشطة ذات الطابع الحكومي التي تقوم بها الإدارة العامة ويشمل ذلك سن القوانين والتشريعات وتفسيرها القضائي فضلا عن إدارة البرامج القائمة على أساسها وكذلك الأنشطة التشريعية والضرائب والنظام العام والسلامة وخدمات الهجرة والشؤون الخارجية وإدارة البرامج الحكومية. ويشمل هذا الباب أيضا أنشطة الضمان الاجتماعي الإلزامي. في عام ٢٠١٥ بلغت مساهمة هذا النشاط في الناتج المحلي الإجمالي حوالي ٣,٢ % . المصدر الرئيسي للبيانات هو ميزانية الحكومة التي تردت من وزارة المالية.

**١٤. التعليم (الباب عين من التتقيح الرابع- ISIC) :**

يشمل هذا النشاط التعليم من قبل المؤسسات المختلفة في النظام المدرسي العادي بمستوياته المختلفة وكذلك تعليم الكبار وبرامج محو الأمية الخ كذلك يشمل المدارس والأكاديميات العسكرية ومدارس السجون الخ حسب مستويات كل منها. ويشمل الباب التعليم العام وكذلك التعليم الخاص. في عام ٢٠١٥ بلغت مساهمة هذا النشاط في الناتج المحلي الإجمالي حوالي ١,٨ % . المصادر الرئيسية للبيانات تتمثل في المسح الاقتصادي السنوي وميزانية الحكومة .

**١٥. أنشطة الصحة الدشرية والخدمة الاجتماعية (الباب فاء من التتقيح الرابع- ISIC) :**

يشمل هذا الباب مجموعة واسعة من الأنشطة بدءاً من الرعاية الصحية المقدمة من قبل أطباء مدرّبون في المستشفيات وغيرها من المرافق إمتداداً الى الرعاية المنزلية التي تنطوي على درجة كبيرة من أنشطة الرعاية الصحية وكذلك أنشطة العمل الاجتماعي دون أي تدخل من جانب المهنيين في مجال الرعاية الصحية. في عام ٢٠١٥ كانت مساهمة هذا النشاط في الناتج المحلي الإجمالي حوالي ١,٨ % . لمصادر الرئيسية للبيانات هي المسح الاقتصادي السنوي وميزانية الحكومة.

**١٦. الفنون والترفيه والترويج؛ أنشطة الخدمات الأخرى (الابواب صاد وقاف من التتقيح الرابع- ISIC) :**

هذا النشاط يجمع باين من أبواب التتقيح الرابع للتصنيف الموحد للأنشطة: الاول الفنون والترفيه والترويج ويشمل مجموعة واسعة من الأنشطة التي تلي الاحتياجات الثقافية والترفيهية المتنوعة للجمهور بما في ذلك أداء العروض الحية وتشغيل مواقع المتاحف والعباب القمار والأنشطة الرياضية والترفيهية. والثاني أنشطة الخدمات الأخرى ويشمل أنشطة المنظمات ذات العضوية وإصلاح أجهزة الحاسوب والأجهزة الشخصية والمنزلية كما يشمل مجموعة متنوعة من الخدمات الشخصية غير المشمولة في أي موضع آخر من هذا التصنيف. المصادر الرئيسية للبيانات هي المسح الاقتصادي السنوي وميزانية الحكومة. في عام ٢٠١٥ بلغت مساهمة هذا النشاط في الناتج المحلي الإجمالي حوالي ١,٣ % .

**١٧. أنشطة الأسر المعيشية التي تستخدم أفراداً؛ وأنشطة الأسر المعيشية في إنتاج سلع وخدمات غير****مميّزة لاستعمالها الخاص (الباب راء من التتقيح الرابع- ISIC) :**

يشمل هذا الباب أنشطة الاسر المعيشية التي تستخدم أفراداً للعمل المنزلي مثل الخدم والطباخين ومقدمي الطعام والغسالات والجنائنية والبوابين والسُّياس والسائقين والمشرفين والمربيات وجليسات الاطفال والمعلمين والسكرتيرات .. الخ يتم إحساب قيمة هذه الخدمات فقط عن طريق قيمة التعويضات المدفوعة لهؤلاء العاملين. ومصادر البيانات هي مسح دخل وإنفاق الاسرة ومسح القوى العاملة. في عام ٢٠١٥ بلغت مساهمة هذا النشاط في الناتج المحلي الإجمالي حوالي ٠,٦ % .

## ٣.١.٦ الناتج المحلي الإجمالي حسب النشاط (بالأسعار الثابتة).

المنهجية المستخدمة لتقدير الناتج المحلي الإجمالي بالأسعار الثابتة هي مزيج من تقنيات الإستقراء والتكميش: يتضمن الإستقراء تحريك تقديرات سنة الأساس وفقاً لمؤشرات الحجم التي جرى إعدادها خصيصاً. وتتطلب عملية التكميش توفر مؤشرات الأسعار المناسبة (مثل مؤشر أسعار المستهلك ومؤشر أسعار المنتجين والأجور... الخ) لتكميش قيم السعر الجاري. حالياً لا يستخدم المؤشر العام لأسعار المنتجين كثيراً لأنه يحتوي على مزيج من أسعار قيمة الوحدة. بالنسبة لقطاع الخدمات تستخدم مكونات مؤشر أسعار المستهلك ذات الصلة كمعامل تكميش في ظل عدم وجود مؤشر للأجور أو غيرها من مؤشرات الحجم المناسبة. سنة الأساس لمؤشر أسعار المستهلك ومؤشر أسعار المنتج هي سنة ٢٠١٣. هنالك خطة جارية لإعداد مؤشر ربعي للإنتاج الصناعي (يشمل التعدين والمحاجر، الصناعة التحويلية، إمدادات الكهرباء والغاز والبخار وتكييف الهواء؛ إمدادات المياه وأنشطة المجاري وإدارة الفضلات والمعالجة) ومؤشرات شهرية لأسعار كل من الصادرات والواردات

تم اعداد تقديرات الناتج المحلي الإجمالي بالأسعار الثابتة ( بأسعار ٢٠١٣ ) عبر مزيج من ثلاثة طرق هي: (١) استقراء التقديرات بالأسعار الجارية لعام ٢٠١٣ للأنشطة الاقتصادية الرئيسية وفقاً لمؤشرات الحجم التي جرى إعدادها خصيصاً في المقام الأول لقطاعي التعدين والصناعة التحويلية (٢) تكميش قيمة التقديرات بالأسعار الجارية وفقاً لمكونات لمؤشري أسعار المستهلك وأسعار المنتجين ذات الصلة لبعض الأنشطة الاقتصادية (٣) التكميش بمعامل تكميش الأسعار الضمنية المشتقة من الحسابات القومية للأنشطة الاقتصادية الأخرى. يتم إستقراء الخدمات المالية المقاسة بصورة غير مباشرة بإستخدام مؤشرات مبنية على القيمة المكمشة لقروض وودائع المصارف التجارية. ويتم إستقراء القيمة الإيجارية المحتسبة وفقاً للنمو السكاني.

## ملخص المؤشرات المستخدمة للوصول إلى مقاييس الحجم

التنقيح الرابع الأقسام	التنقيح الرابع الأبواب	النشاط	معامل تكميش الأسعار	الحجم
01-03	الف	الزراعة والحراثة وصيد الأسماك	مؤشر أسعار المستهلك - الغذاء	
05-09	باء	التعدين واستغلال المحاجر	ضمنية	مؤشر الحجم للنفط والغاز
10-33	جيم	الصناعة التحويلية	ضمنية	مؤشر الحجم لسلع الصناعة التحويلية
35-39	دال + هاء	إمدادات الكهرباء والغاز والبخار وتكييف الهواء ، إمدادات المياه وأنشطة الصرف وإدارة النفايات ومعالجتها	مؤشر أسعار المنتج للكهرباء والماء	تكميش
41-43	واو	التشييد	بنود مؤشر أسعار المنتج ذات الصلة بالتشييد	تكميش
45-47	زاي	تجارة الجملة والتجزئة؛ إصلاح المركبات ذات المحركات والدراجات النارية	ضمنية	مؤشر الحجم للمبيعات المكمشة حسب مؤشر أسعار المستهلك للسلع
49-53	حاء	النقل والتخزين	مؤشر أسعار المستهلك - النقل	تكميش
55-56	طاء	أنشطة خدمات الإقامة والطعام	مؤشر أسعار المستهلك / الإقامة مؤشر أسعار المستهلك / أنشطة الخدمات الغذائية	تكميش
58-63	ياء	المعلومات والاتصالات	مؤشر أسعار المستهلك / الاتصالات	تكميش
64-66	كاف	الأنشطة المالية وأنشطة التأمين	ضمنية	مؤشر حجم القروض والودائع المكمشة
68	لام	الأنشطة العقارية	مؤشر أسعار المستهلك / الإيجار	تكميش
69-82	ميم + نون	الأنشطة المهنية والعلمية والتقنية، أنشطة الخدمات الإدارية وخدمات الدعم	مؤشر أسعار المستهلك / سلع وخدمات متنوعة	تكميش
84	سين	الإدارة العامة والضمان الاجتماعي الإلزامي	مؤشر أسعار المستهلك / البنود المتعلقة بالخدمات الاجتماعية	تكميش
85	عين	التعليم	مؤشر أسعار المستهلك / التعليم	تكميش
86-88	فاء	الأنشطة في مجال صحة الإنسان والعمل الاجتماعي	مؤشر أسعار المستهلك / العناية والخدمات الطبية	تكميش
90-96	صاد+قاف	الفنون والترفيه والترويح، وأنشطة الخدمات الأخرى	مؤشر أسعار المستهلك / الترفيه والثقافة مؤشر أسعار المستهلك / السلع الثمينة والسلع غير المصنفة في موضع آخر	تكميش
97-98	راء	أنشطة الأسر المعيشية التي تستخدم أفراداً؛ وأنشطة الأسر المعيشية في إنتاج سلع وخدمات غير مميزة لاستعمالها الخاص	مؤشر أسعار المستهلك / خدمات الاسر المعيشية	تكميش
		الخدمات المالية المقاسة بصورة غير مباشرة	ضمنية	مؤشر حجم القروض والودائع المكمشة
		رسوم الاستيراد	مؤشر أسعار المستهلك و مؤشر أسعار المنتج	تكميش

## ٧. نشر البيانات

## ١.٧ العرض الإحصائي

يتم توفير إحصاءات مفصلة في المنشور السنوي "نشرة الحسابات القومية". ولتحقيق التوازن بين توقيت نشر البيانات والجودة غالباً ما تقدر الإحصاءات المتعلقة بالفترة الأخيرة باستخدام بعض الافتراضات. يستخدم مصطلح "أولية" لوصف الإصدار الأول من أي سلسلة بيانات، و"مراجعة" لوصف الإصدارات اللاحقة قبل التعديل النهائي. تنشر سلاسل زمنية لتقديرات الناتج المحلي الإجمالي السنوي حسب النشاط بدءاً من ١٩٨٠ في موقع قطر لتبادل المعلومات (قلم) QLAM.

## ٢-٧ وسائط وأشكال النشر

توجد قائمة بالمنشورات على موقع وزارة التخطيط التنموي والإحصاء :

<http://www.mdps.gov.qa/>

<http://www.qix.gov.qa/>

## ٨. جوانب أخرى

## ١.٨ التحديات

- يتعين على أي بلد ما تتبع مسار إنتاجه من السلع والخدمات شأنه في ذلك شأن أي عمل آخر. وفي هذا السياق يتمثل التحدي في تتبع مسار التنمية السريعة التي تشهدها دولة قطر خاصة في ظل عدم توفر سجل إحصائي حديث للأعمال التجارية يضم كافة المنشآت
- كما يشكل التصنيف السليم للشركات (وحدات الإبلاغ) مع المنشآت متعددة الكيانات /الانشطة تحدياً آخر.
- إنتاج المنتجات المعقدة على نحو متزايد يجعل قياس الانتاج والأداء الاقتصادي أكثر صعوبة في بعض المجموعات القطاعية، فزيادة الانتاج هنا مسألة متعلقة بزيادة الجودة أكثر منها بالكمية. وبالتالي فإن معرفة تغير الجودة يشكل تحدياً كبيراً.
- يشكل قياس الاقتصاد المتنامي القائم على المعرفة بشكل رئيسي في قطاع الخدمات تحدياً آخر.
- أيضاً من التحديات الأخرى وجود العديد من المنتجات ذات الجودة المعقدة والمتعددة الأبعاد والتي تخضع للتغير السريع.

## ٢.٨ خطط مستقبلية

في قسم الحسابات الوطنية:

- إنتاج كافة الجداول لتلبية متطلبات الحد الأدنى من البيانات (MRDS) التي قامت بتحديدتها شعبة الإحصاء في الأمم المتحدة
- إعداد جدول عرض واستخدام للسنة المرجعية ٢٠١٦.
- تنفيذ أقصى حد ممكن من التوصيات الدولية لنظام الحسابات الوطنية ٢٠٠٨
- في أقسام أخرى في إدارة الإحصاءات الاقتصادية:
- تنفيذ التوصيات الدولية للتصنيف الصناعي الدولي الموحد ٢٠٠٨ (IRIS)
- إعادة هندسة منهجية جمع البيانات الدورية
- مراجعة وإعادة تصميم إستبانات المسح الاقتصادي السنوي والمسح الاقتصادي ربع السنوي

- إعداد ونشر مؤشر الإنتاج الصناعي ومؤشرات أسعار جديدة وغيرها من الإحصاءات والمؤشرات قصيرة المدى
- تعيين موظفين إحصائيين إضافيين لمواجهة الزيادة في حجم العمل
- بناء القدرات عبر التدريب المستمر أثناء العمل

### ٣.٨ الإنجازات الرئيسية مقارنة بالبيانات الوصفية السابقة (سبتمبر ٢٠١٤)

- في مايو عام ٢٠١٣ أجريت دراسة نمط الإنفاق الاستهلاكي للسكان الذين يعيشون في التجمعات العمالية الكبيرة واستخدمت لتحسين تقديرات الإنفاق الاستهلاكي للأسر.
- تعديل سنة الأساس لسلسلة الأسعار الثابتة من سنة الأساس ٢٠٠٤ إلى سنة الأساس ٢٠١٣.

## جداول عرض واستخدام تجريبية ٢٠١٠ – دراسة حالة

### ١. مقدمة

تقع مسؤولية إعداد الحسابات القومية للدولة على عاتق إدارة الإحصاءات الاقتصادية والحسابات الوطنية ويوصي نظام الحسابات القومية باستخدام إطار جدول العرض والاستخدام لتقدير الناتج المحلي الإجمالي. يتطلب إعداد جدول العرض والاستخدام تقديرات مستقلة للناتج المحلي الإجمالي باستخدام طريقتي الإنتاج والإنفاق.

في سنة ٢٠١١ جرت محاولة لإعداد جدول عرض واستخدام تجريبي للسنة المرجعية ٢٠١٠ بالاستفادة من كافة البيانات المتوفرة. وكما هو معلوم فإن عملية إعداد جدول العرض والاستخدام تتطلب توفر بيانات مفصلة وشاملة من مجموعة واسعة من المصادر. ونظراً لعدم إجراء أي عمل ميداني لجمع معلومات إضافية لازمة لإستيفاء كافة خلايا الجدول لم يكن من الممكن إنتاج جدول عرض وإستخدام بتفاصيل كبيرة.

### ٢. تنبيه للمستخدمين

نظراً لوجود قيود رئيسية في البيانات فقد أمكن إظهار ١٥ منتجاً و ٨ مجموعات صناعية فقط في مصفوفة جدول العرض والاستخدام لسنة ٢٠١٠. وتم إعتبار جدول العرض والاستخدام أداة تشخيصية تسلط الضوء على المجالات التي يجب تعزيزها للمساعدة في إعداد جدول عرض واستخدام شامل ومفصل يشتمل على أكثر من ١٠٠ صف و ٥٠ عمود. ونظراً لعدم توفر المعلومات فإنه لم يتم إعداد مصفوفات لكل من الواردات والاستثمارات والهوامش والضرائب.

### ٣. مصادر البيانات

استخدمت مصادر البيانات التالية:

- المسح الاقتصادي السنوي لعام ٢٠١٠.
- الموازنة العامة للحكومة ٢٠١٠/٢٠١١.
- ميزان المدفوعات لعام ٢٠١٠.
- الإحصائيات الدولية للسلع لعام ٢٠١٠.
- مسح دخل وإنفاق الأسرة ٢٠٠٦/٢٠٠٧.
- النشرة السنوية لأسعار السلع الزراعية لعام ٢٠١٠.

### ٤. جدول العرض

يوفر لنا جدول العرض إجابة على أحد التساؤلات الأساسية التي تدور في أذهاننا يتعلق بأرقام الحسابات القومية وهو: "من ينتج ماذا؟". يتم إعداد جدول العرض وفقاً لأسعار المنتج وهو يتألف من مصفوفتين فرعيتين هما: جدول الإنتاج المحلي وجدول الواردات. وتشمل جداول التقييم معلومات عن الضرائب مطروحاً منها الدعم على المنتجات وهوامش التجارة وهوامش النقل. وتسمح جداول التقييم هذه بالتحويل من إجمالي العرض بأسعار المنتج إلى إجمالي العرض بأسعار المشتريين. ويوضح جدول العرض قيمة السلع والخدمات حسب المنتج وحسب نوع المورد ويميز بين العرض المحلي (مصفوفة الإنتاج) والعرض الخارجي (الواردات). في ظل عدم وجود بيانات عن الواردات حسب المستورد، لم يكن بالإمكان إعداد "مصفوفة الواردات".

**٥. جدول الاستخدام**

يتم إعداد جدول الاستخدام وفقاً لأسعار المشتريين. ويتكون من ثلاث مصفوفات فرعية: مصفوفة الاستهلاك الوسيط ومصفوفة الاستهلاك النهائي وجدول القيمة المضافة. توضح مصفوفة الاستهلاك الوسيط مدخلات السلع والخدمات كمتلزمات للإنتاج في كل صناعة وتوفر إجابات عن السؤال الخاص بـ: "كيف تنتج السلع والخدمات؟". ويجري إعداد جدول الاستخدامات النهائية بأسعار المشتريين وفئات الاستخدامات النهائية هي الإنفاق الاستهلاكي النهائي للأسر المعيشية والإنفاق الاستهلاكي النهائي للحكومة وإجمالي تكوين رأس المال الثابت، والتغير في المخزون وصادرات السلع والخدمات. ويوضح هذا الجدول الهدف الذي يتم من أجله إنتاج السلع والخدمات. أخيراً يوضح جدول القيمة المضافة بأسعار المنتج مكونات القيمة المضافة أي أجور العاملين وفائض التشغيل الإجمالي حسب نوع الصناعة.

**٦. الاتساق الداخلي**

إن الهدف من جدول العرض والاستخدام هو ضمان الاتساق والتماسك الرقمي الداخلي بين العرض والاستخدامات أي بين طريقة الإنتاج وطريقة الإنفاق. من حيث المبدأ يجب أن تظهر كلاهما القيمة نفسها لمستوى الناتج المحلي الإجمالي. على المستوى الكلي وبعد حساب صافي بعض المعاملات تم تحقيق الاتساق التالي لسنة ٢٠١٠.

**طريقة الإنتاج**

642,511	+	القيمة الإجمالية للإنتاج بأسعار المنتج
190,858	-	الاستهلاك الوسيط بأسعار المشتريين
451,652	=	إجمالي القيمة المضافة بأسعار المنتجين
3,793	+	الضرائب على المنتجات
455,445	=	الناتج المحلي الإجمالي بأسعار السوق

**طريقة الإنفاق**

75,839	+	استهلاك الأسر المعيشية
66,144	+	استهلاك الحكومة
133,765	+	إجمالي تكوين رأس المال الثابت
4,599	+	التغير في المخزون*
283,270	+	صادرات السلع والخدمات
108,171	-	مستوردات السلع والخدمات
455,455	=	الناتج المحلي الإجمالي بأسعار السوق

\* يتضمن فروقات إحصائية

**٧. خاتمة**

يتمشى مستوى الناتج المحلي الإجمالي لعام ٢٠١٠ الذي نشر في نشرة الحسابات القومية في أبريل ٢٠١٣ مع المجاميع التي تم الحصول عليها باستخدام إطار جدول العرض والاستخدام. ينظر إلى جدول العرض والاستخدام التجريبي ٢٠١٠ باعتباره دراسة حالة، وذلك بسبب القيود الكبيرة بشأن البيانات حيث أن مسوحات واستبيانات إدارة الإحصاءات الاقتصادية والحسابات الوطنية الحالية ليست مصممة لتلبية متطلبات جدول العرض والاستخدام من البيانات. ومع ذلك أثبتت هذه الممارسة والتجربة أنها أداة تدريبية جيدة من أجل: (١) التحقق من صحة الافتراضات فيما يتعلق بنسب المدخلات إلى المخرجات، (٢)



صقل وجهات النظر بشأن اتساق متغيرات الاقتصاد الكلي، (٣) تسليط الضوء على مفهوم الوحدات الإحصائية وفهم أهمية التصنيف الصحيح للوحدات والمنتجات.

استنادًا إلى الدروس المستفادة من جدول العرض والاستخدام الاستكشافي هذا اتخذت وزارة التخطيط التنموي والإحصاء خطوات لتحسين وتعزيز البنية التحتية الإحصائية على النحو التالي :

- العمل على إنشاء سجل إحصائي للأعمال. إلى جانب توفير إطار لأخذ العينات سيساعد هذا السجل على تحديد كافة الشركات متعددة المنشآت والفروع والوحدات التابعة والوحدات المساعدة والشركات القابضة ووحدات الإنتاج المتجانسة ... الخ.
- مراجعة كافة استبيانات المسح الاقتصادي السنوي لموائمة وتنسيق المفاهيم وتضمين تصنيف للمنتجات ينسجم مع نظام الحسابات القومية لعام ٢٠٠٨ والتوصيات الدولية المتعلقة بالإحصاءات الصناعية ( IRIS 2008 ).
- اتخاذ الترتيبات اللازمة لجمع بيانات تفصيلية عن المخرجات والمدخلات اللازمة لجدول العرض والاستخدام من جميع المساهمين الكبار في الناتج المحلي الإجمالي.
- إجراء مسح لهامش التجارة لمعرفة قنوات التوزيع التجاري مع معدل هوامش كل منها حسب المنتجات، بما يتفق مع التوصيات الدولية بشأن إحصاءات تجارة التوزيع ( IRDTS 2008 ).
- العمل بشكل وثيق مع موظفي وزارة المالية ووزارة الاقتصاد والتجارة لوضع قائمة بجميع الوحدات العاملة خرج نطاق الموازنة العامة وكذلك إنشاء تصنيف وطني للمنتجات قائم على CPC 2.0، وتطبيق نظام إحصاءات المالية الحكومية (GFS2001).
- مواءمة وإتساق بيانات العمالة من مسوح القوى العاملة.
- إجراء مسوح ميزان المدفوعات بالشراكة مع مصرف قطر المركزي لجمع معلومات عن التجارة الدولية في الخدمات.

## استراتيجية إدارة الإحصاءات الاقتصادية والحسابات الوطنية لتنفيذ نظام الحسابات الوطنية ٢٠٠٨ (كما في فبراير ٢٠١٦)

في مارس ٢٠٠١ حدد فريق العمل المشترك المعني بالحسابات الوطنية وبموافقة من شعبة الإحصاءات في الأمم المتحدة، الحد الأدنى من مجموعة البيانات المطلوبة (MRDS) كأداة لتقييم نطاق تنفيذ الحسابات الوطنية الخاصة بنظام الحسابات الوطنية ١٩٩٣. سوف يتم استخدام مجموعة الحد الأدنى للبيانات لعام ٢٠٠١ كمعيار لتقييم الوضع الراهن لتنفيذ نظام الحسابات الوطنية ١٩٩٣، وبالتالي لتصميم استراتيجية لتنفيذ نظام الحسابات الوطنية ٢٠٠٨ باستخدام نهج مرحلي. هناك بعدان سوف يؤخذان بعين الاعتبار لبلوغ هذه الأهداف: (أ) تغطية الحسابات، (ب) الالتزام المفاهيمي بنظام الحسابات الوطنية لعام ٢٠٠٨ وقضايا الجودة. وسيتم تناول هذين البعدين على مراحل:

- المرحلة ١: "تغطية مجموعة الحسابات وفقاً لمعيار الحد الأدنى من مجموعة البيانات لعام ٢٠٠١"  
المرحلة ٢: "الالتزام المفاهيمي بنظام الحسابات الوطنية لعام ٢٠٠٨ وقضايا الجودة"

### المرحلة الأولى - تغطية الحسابات

من حيث الحسابات وفقاً للحد الأدنى من مجموعة البيانات فإنه يتعين على إدارة الإحصاءات الاقتصادية والحسابات الوطنية إعداد الجداول الثلاثة الإضافية التالية: (١) مكونات القيمة المضافة السنوية (تعويضات العاملين والضرائب وإجمالي فائض التشغيل) حسب النشاط والأسعار الجارية، (٢) البيانات السنوية للعمالة حسب النشاط (٣) الحسابات الربع سنوية للاقتصاد ككل (حتى صافي الإقراض/صافي الإقتراض). الجدول (١) يوفر ملخصاً لخطة العمل.

#### الجدول ١: المرحلة الأولى

الأهداف	الأهداف الفرعية	العمل الداخلي ( بقسم الحسابات الوطنية)	العمل الخارجي	الإطار الزمني	التأثير
تلبية معيار الحد الأدنى من مجموعة البيانات المطلوبة	(١) مكونات القيمة المضافة حسب القطاع، والأسعار الجارية	جمع مكونات إجمالي القيمة المضافة من نظام أوراكال وقاعدة بيانات وزارة المالية ومصادر إحصائية أخرى.	توفير الرواتب الحكومية المدفوعة بتفاصيل الأنشطة الاقتصادية من قبل وزارة المالية	سيتم تحديده من قبل الجهة المعنية	تلبية معيار الحد الأدنى من مجموعة البيانات المطلوبة
	(٢) العمالة حسب القطاع	دراسة نظرية لضمان الاتساق بين بيانات العمالة في المسح الاقتصادي السنوي ومسح القوى العاملة	ينسق قسم الإحصاءات القطاعية في إدارة الإحصاءات الاقتصادية مع إدارة الإحصاءات الاجتماعية المسؤولة عن العمالة حسب النشاط	بحلول فبراير ٢٠١٧	تلبية معيار الحد الأدنى من مجموعة البيانات المطلوبة
	(٣) الحسابات الفصلية للاقتصاد ككل (حتى صافي الإقراض /الاقتراض)	تقدير الإنفاق الاستهلاكي الفصلي للأسر المعيشية	توفير معدلات النمو السكاني الفصلية من قبل الإدارة الاجتماعية لاستقراء الإنفاق الاستهلاكي للأسر المعيشية	منجز	تلبية معيار الحد الأدنى من مجموعة البيانات المطلوبة والناتج المحلي الإجمالي الفصلي حسب الإنفاق
		تقدير الإنفاق الاستهلاكي الفصلي للحكومة	الطلب من وزارة المالية إعداد تقارير فصلية باتباع توصية إحصاءات المالية الحكومية لإنتاج أرقام جيدة للاستهلاك الحكومي.	منجز	تلبية معيار الحد الأدنى من مجموعة البيانات المطلوبة والناتج المحلي الإجمالي الفصلي حسب الإنفاق

## المرحلة الثانية - الإلتزام المفاهيمي بنظام الحسابات الوطنية ٢٠٠٨ وقضايا الجودة

سيتم إنجاز هذه المرحلة باستخدام إطار جدول العرض والاستخدام. ويعتبر توفر بيانات عالية الجودة ومصادر بيانات أولية تفصيلية أحد المعوقات الرئيسية لإنتاج جداول الحد الأدنى من مجموعة البيانات المطلوبة التزامًا بمفاهيم نظام الحسابات الوطنية ٢٠٠٨. وهناك سلسلة من الأعمال التي ينبغي القيام بها من أجل بناء جدول العرض والاستخدام للعام ٢٠١٦ بحلول يوليو عام ٢٠١٨. وينبغي إنجاز كافة الأعمال المذكورة في الجدول ٢ ليتسنى لنا بدء العمل في إعداد جدول العرض والاستخدام للعام ٢٠١٦.

## الجدول ٢: المرحلة الثانية

الأهداف	الأهداف الفرعية	العمل الداخلي (ضمن قسم الحسابات الوطنية)	العمل الخارجي	الإطار الزمني	التأثير
الإلتزام المفاهيمي بنظام الحسابات الوطنية ٢٠٠٨ وتحسين جودة البيانات	(١) تنفيذ التصنيف الصناعي الدولي الموحد تنقيح ٤,٠	التنسيق مع قسم الإحصاءات القطاعية للانتقال من التصنيف الصناعي الدولي الموحد تنقيح ٣,١ إلى التصنيف الصناعي الدولي الموحد تنقيح ٤,٠	يقدم قسم الإحصاءات القطاعية استراتيجيته للتحويل إلى التصنيف الصناعي الدولي الموحد ٤,٠	أنجز	
	(٢) تخصيص الخدمات المالية المقاسة بصورة غير مباشرة	إجراء دراسة مكتبية بمجرد الحصول على البيانات من مصرف قطر المركزي	الطلب من المصرف المركزي تزويد إدارة الإحصاءات الاقتصادية بالفائدة على القروض وصيد القروض والفائدة على الودائع وصيد الودائع حسب القطاع المؤسسي	عام ٢٠١٦	تحسين جودة الحسابات الوطنية
	(٢) تخصيص التأمين	إجراء دراسة مكتبية بمجرد الحصول على البيانات من مصرف قطر المركزي	الطلب من المصرف المركزي تزويدنا بقيم الأقساط المستلمة والمطالبات المدفوعة حسب القطاع المؤسسي	عام ٢٠١٦	تحسين جودة الحسابات الوطنية
	(٣) إجمالي تكوين رأس المال حسب الملكية وحسب نوع الأصل	مساعدة وزارة المالية في توزيع الإنفاق الرأسمالي إلى أصول غير مالية مختلفة، ومساعدة قسم الإحصاءات القطاعية في تحسين الأساليب الإحصائية للحصول على إجمالي تكوين رأس المال في المسح الاقتصادي السنوي	تطبيق وزارة المالية دليل إحصاءات مالية الحكومة ٢٠٠١. وتوظف إدارة الإحصاءات الاقتصادية خبيرًا لمراجعة عملية جمع البيانات والتصنيف وأخذ العينات ومراجعة البيانات وتدقيقها ومعالجتها وإعادة تصميم استبيانات المسح الاقتصادي السنوي.	عام ٢٠١٦	تحسين جودة الحسابات الوطنية
	(٤) استهلاك رأس المال الثابت	إجراء دراسة مكتبية. تعيين خبير/مهندس لفترة قصيرة لتصميم مشروع تقدير الاهتلاكات حسب نوع الأصول.	الطلب من وزارة المالية توفير بيانات إهلاك رأس المال الثابت	بحلول عام ٢٠١٨	تحسين جودة الحسابات الوطنية
	(٥) إدخال البحث والتطوير في تقديرات الحسابات الوطنية		يقوم قسم الإحصاءات القطاعية بتغيير استبيان المسح الاقتصادي السنوي لتحديد الاتفاق على البحث والتطوير	سيتم تحديده من قبل الجهة المعنية	تحسين جودة الحسابات الوطنية
	(٦) التقييم بالأسعار الأساسية	العمل بشكل وثيق مع وزارة المالية لتصنيف الضرائب والدعم	توفر وزارة المالية تفاصيل عن الضرائب والدعم	سيتم تحديده من قبل الجهة المعنية	تحسين جودة الحسابات الوطنية
	(٧) تحديد الوحدات الملحق والمؤسسات غير الهادفة للربح	التعاون مع قسم سجل المنشآت وقسم الإحصاءات القطاعية لبناء إطار منشآت المسح الاقتصادي السنوي	إنشاء سجل إحصائي للمنشآت يكون جيد التنظيم وفق التوصيات الدولية	جاري التنفيذ	التغطية والتصنيف القطاعي
(٨) تعزيز الإحصاءات الأساسية المستخدمة للحصول على تقديرات أفضل للإنتاج والاستهلاك الوسيط.	التعاون مع قسم الإحصاءات القطاعية لتصميم استبيانات تلي متطلبات نظام الحسابات الوطنية ٢٠٠٨	تعيين خبير زائر من ذوي الخبرة العملية في تنفيذ التوصيات الدولية المتعلقة بالإحصاءات الصناعية (IRIS 2008). ينبغي أن يراجع الخبير عملية جمع البيانات والتصنيف وأخذ العينات ومراجعة البيانات وتدقيقها ومعالجتها وإعادة تصميم استبيانات المسح الاقتصادي السنوي.	٢٠١٨	الجودة	

هيكل الانتاج لجدول العرض ودالة الإنتاج لجدول الاستخدام الوسيطة	٢٠١٨	قيام وزارة التخطيط التنموي والإحصاء بتنفيذ مسحاً للمدخلات والمخرجات، وتعين خبيراً لتنظيم المسح (الإطار، العينة، الاستبيان، الخ) بالتشاور مع مجموعة من الخبراء الخارجيين مهندسون/ معماريون/متخصصون في كل نشاط).	توفير الإرشادات اللازمة بشأن تحليل المدخلات والمخرجات إلى القسم المسؤول عن إجراء المسح	(٩) مسح المدخلات والمخرجات
جداول الاستيراد الخاصة بجدول العرض والاستخدام	سيتم تحديده من قبل الجهة المعنية	يوفر فريق التجارة الخارجية لقسم الحسابات الوطنية بيانات تفصيلية عن المستوردات حسب رقم السجل التجاري لاسم الجهة المستوردة	إنتاج مصفوفة بسيطة، سنوية، حسب التصنيف المركزي للمنتجات ومجموعة الأنشطة (التصنيف الصناعي الدولي الموحد)	(١٠) تفاصيلي المستوردات حسب الجهة المستوردة
جداول هامش التجارة الخاصة بجدول العرض والاستخدام وتحسين حساب الإنتاج لنشاط تجارة التوزيع	٢٠١٨	تجري وزارة التخطيط التنموي والإحصاء مسحاً لهامش التجارة تحت توجيه من خبير لديه خبرة مشهود بها في هذا المجال وينبغي تعيينه لوضع منهجية ملائمة (الإطار، التصنيف، تصميم العينات، تصميم الاستبيانات، دليل إجراءات جمع البيانات، مراجعة البيانات وتدقيقها، معالجة البيانات، نشر البيانات).	التعاون مع فريق مسح هامش التجارة لتصميم المنهجية	(١١) مسح هامش التجارة
جداول المستوردات	٢٠١٨	متابعة مسح هامش التجارة تجري وزارة التخطيط التنموي والإحصاء دراسة حول استخدامات المستوردات يغطي إطاراً فرعياً لمسح هامش التجارة.	التعاون مع فريق مسح هامش التجارة لتصميم المنهجية	(١٢) دراسة حول استخدامات المستوردات
جدول الاستخدام النهائي	منجز	استخدام داخلي	استخدام الدراسة لتحسين تقديرات استهلاك الأسر المعيشية	(١٣) دراسة حول النمط الاستهلاكي للعمال الذين يعيشون في تجمعات كبيرة، ٢٠١٣
جدول العرض وجدول الاستخدام الوسيطة وجدول الاستخدام النهائية	سيتم تحديده من قبل الجهة المعنية	قيام وزارة المالية بتزويد وزارة التخطيط التنموي والإحصاء بالبيانات المطلوبة بعد تطبيق نظام معلومات الإدارة المالية الحكومية	مساعدة وزارة المالية فيما يتعلق بالتصنيف المركزي للمنتجات والتصنيف الوظيفي للإنفاق الحكومي	(١٤) تحليل وتوزيع استخدام الحكومة للسلع والخدمات وفق التصنيف المركزي للمنتجات لمستوى الحد الثاني وحسب التصنيف الوظيفي للإنفاق الحكومي
جدول الاستخدام النهائية	سيتم تحديده من قبل الجهة المعنية	يستخدم مصرف قطر المركزي نتائج المسح لتحسين أرقام صادرات ومستوردات الخدمات.		(١٥) المسح السنوي لميزان المدفوعات المتعلق بالتجارة في الخدمات

## جدول ٣ : الحد الأدنى من مجموعة البيانات المطلوبة لتنفيذ نظام الحسابات الوطنية ٢٠٠٨

م	الوصف	الحسابات السنوية	الحسابات الفصلية
	القياس الاسمي والحجمي للنتائج المحلي الإجمالي حسب النشاط أو حسب مكونات الإنفاق	الحد الأدنى المطلوب	الحد الأدنى المطلوب
١-١	الانفاق على الناتج المحلي الإجمالي بالأسعار الجارية	الحد الأدنى المطلوب	إختياري، الحد الأدنى المطلوب
٢-١	الانفاق على الناتج المحلي الإجمالي بالأسعار الثابتة	الحد الأدنى المطلوب	إختياري، الحد الأدنى المطلوب
١-٢	القيمة المضافة والناتج المحلي الإجمالي بالأسعار الجارية حسب النشاط	الحد الأدنى المطلوب	إختياري، الحد الأدنى المطلوب
٢-٢	القيمة المضافة والناتج المحلي الإجمالي بالأسعار الثابتة حسب النشاط	الحد الأدنى المطلوب	إختياري، الحد الأدنى المطلوب
٣-٢	مكونات القيمة المضافة حسب النشاط بالأسعار الجارية	الحد الأدنى المطلوب	موصى به
	العمالة حسب النشاط	الحد الأدنى المطلوب	موصى به

## الحسابات والجداول المتكاملة بما في ذلك الحسابات المتكاملة الفرعية

١-٣	حسابات الاقتصاد ككل (حتى صافي الإقراض/ صافي الإقتراض)	الحد الأدنى المطلوب	الحد الأدنى المطلوب
١-٤	جدول العرض والاستخدام	موصى به	مرغوب فيه
١-٥	تصنيف تقاطعي للإنتاج / القيمة المضافة حسب الأنشطة والقطاعات	موصى به	
	حسابات السياحة وحسابات البيئية والحسابات الاجتماعية والاقتصادية الأخرى	*	

## تصنيف الإنفاق حسب الغرض

١-٣	الإنفاق الاستهلاكي النهائي للحكومة العامة (وغيره) حسب الغرض بالأسعار الجارية	موصى به	
	الإنفاق الاستهلاكي النهائي للحكومة العامة حسب الغرض بالأسعار الثابتة	*	
٢-٣	الإنفاق الاستهلاكي الفردي (وغيره) حسب الغرض بالأسعار الجارية	موصى به	
	الإنفاق الاستهلاكي الفردي حسب الغرض بالأسعار الثابتة	*	
	تصنيف الاستهلاك الوسيط والنهائي حسب الغرض في كافة القطاعات	*	

## حسابات القطاع المؤسسي (حتى صافي الإقراض/صافي الإقتراض)

٢-٤	حساب بقية العالم (حتى صافي الإقراض/صافي الإقتراض)	الحد الأدنى المطلوب	الحد الأدنى المطلوب
٣-٤	حساب قطاع الشركات غير المالية (حتى صافي الإقراض/صافي الإقتراض)	الحد الأدنى المطلوب	موصى بها
٤-٤	حساب الشركات المالية (حتى صافي الإقراض/صافي الإقتراض)	الحد الأدنى المطلوب	موصى بها
٥-٤	حساب قطاع الحكومة العامة (حتى صافي الإقراض/صافي الإقتراض)	الحد الأدنى المطلوب	موصى بها
٦-٤	حساب قطاع الأسر المعيشية (حتى صافي الإقراض/صافي الإقتراض)	الحد الأدنى المطلوب	موصى بها
٧-٤	حساب قطاع المؤسسات غير الهادفة للربح وتخدم الأسر المعيشية (حتى صافي الإقراض/صافي الإقتراض)	الحد الأدنى المطلوب	موصى بها

\* مجموعة بيانات أخرى تؤخذ بعين الاعتبار عند تقييم مستوى تنفيذ نظام الحسابات القومية ٢٠٠٨.

## الحسابات المالية

مرغوب فيها	موصى بها	الحسابات المالية لكافة القطاعات	١-٤ ٢-٤
------------	----------	---------------------------------	------------

## الموازنات العمومية والتغيرات الأخرى في حسابات الأصول

مرغوب فيها	موصى بها	الموازنات العمومية وإعادة التقييم والتغيرات الحجمية الأخرى في حسابات الأصول لكافة القطاعات	
------------	----------	--------------------------------------------------------------------------------------------	--

## صحيفة بيانات وصفية الناتج المحلي الإجمالي الفصلي

القسم:	قسم الحسابات الوطنية
المسؤولية:	إعداد مجاميع وجداول الحسابات الوطنية
رئيس القسم:	أمل يوسف آل ثاني aythani@ mdps.gov.qa
الخبير:	مارتن بوفيدا mpoveda@mdps.gov.qa
الموظفون:	هناء الشمري halshammri@ mdps.gov.qa
	نوف الكواري nalkuwari@ mdps.gov.qa
	رقية الكربي ralkurbi@ mdps.gov.qa

### ١. مفاهيم وتعريف

الغرض الرئيسي من التقديرات الفصلية للناتج المحلي الإجمالي هو توفير تقديرات أفضل توقيتاً من التقديرات السنوية وكذلك صورة أكثر شمولاً مقارنة بالمشورات قصيرة المدى. تقديرات الناتج المحلي الإجمالي الفصلي تتبع إلى حدٍ كبير المفاهيم والتعاريف والتوصيات الدولية لنظام الحسابات الوطنية ١٩٩٣ للأمم المتحدة وكذلك "دليل الحسابات الوطنية الفصلي : مفاهيم، مصادر البيانات وإعداد". هنالك خطط جارية لتنفيذ نظام الحسابات الوطنية ٢٠٠٨ وهو النسخة المعدلة لنظام الحسابات القومية ١٩٩٣. تتضمن نشرة إحصاءات الحسابات الوطنية ملاحظات بشأن المفاهيم والتعاريف المستخدمة في إعداد الناتج المحلي الإجمالي الفصلي .

### ٢. النطاق والتغطية

#### ١.٢ نطاق البيانات

تشمل الحسابات الوطنية من حيث المبدأ كافة الأنشطة الاقتصادية التي يقوم بها جميع المتعاملين المقيمين في قطر وفق حدود الإنتاج الموضحة في نظام الحسابات الوطنية. تغطي الحسابات الوطنية كافة أراضي دولة قطر بما في ذلك مياها الإقليمية. يعتبر حجم القطاع غير المنظم في قطر صغيراً نسبياً وتشمل التقديرات التي يتم إعدادها لهذا القطاع بشكل أساسي أنشطة الزراعة والبناء و المواصلات، ولا يتم إجراء أية تعديلات تتعلق بالأنشطة غير الملحوظة أو غير المشروعة. الوحدة الإحصائية للمسوحات السنوية والفصلية تسمى "وحدة الإبلاغ" وهي عبارة عن خليط بين وحدات كل من المنشآت والمشاريع. ويجري إعداد الناتج المحلي الإجمالي الفصلي حسب النشاط الاقتصادي (بالأسعار الجارية والثابتة) بانتظام إلى جانب مكونات الانفاق بالأسعار الجارية وينشر من خلال بيانات صحفية ويقدم في النشرة الفصلية المسماة "نافذة على الإحصاءات الاقتصادية في قطر".

## ٢.٢ استثناءات الشمول

تستبعد الأنشطة غير المشروعة (مثل الدعارة والمخدرات).

## ٣.٢ الأنشطة غير المسجلة.

لا يتم تسجيل الأنشطة غير المشروعة (مثل الدعارة والمخدرات).

## ٣. التصنيف

## ١.٣ القطاعات المؤسسية

يتم تصنيف جميع الوحدات المؤسسية المقيمة ضمن أحد القطاعات المؤسسية التالية:

١. الشركات المالية.

٢. الشركات غير المالية،

٣. الحكومة العامة

٤. الأسر المعيشية.

حالياً يتم تصنيف المؤسسات غير الربحية التي تقدم خدمات للأسر المعيشية ضمن قطاع الاسر المعيشية أما الوحدات المؤسسية التي تقيم بالخارج فهي تشكل باقي العالم

## ٢.٣ الأنشطة الاقتصادية

يتم تصنيف الأنشطة الاقتصادية وفق التصنيف الذي تم تطويره بواسطة دول مجلس التعاون الخليجي وهو عبارة عن نسخة معدلة من التصنيف الصناعي الدولي الموحد لجميع الأنشطة الاقتصادية الصادر عن الأمم المتحدة (التنقيح الرابع)

تُصنّف الأنشطة الاقتصادية على الفئات السبعة عشر الرئيسية التالية وفقاً للتصنيف الصناعي الدولي الموحد:

١. الزراعة والحراة وصيد الأسماك.

٢. التعدين واستغلال المحاجر.

٣. الصناعة التحويلية.

٤. إمدادات الكهرباء والغاز والبخار وتكييف الهواء ؛ إمدادات المياه وأنشطة المجاري وإدارة الفضلات والمعالجة.

٥. التشييد.

٦. تجارة الجملة والتجزئة وإصلاح المركبات ذات المحركات والدراجات النارية.

٧. النقل والتخزين.

٨. أنشطة الإقامة والخدمات الغذائية.

٩. المعلومات والاتصالات.

١٠. أنشطة المالية وأنشطة التأمين.

١١. الأنشطة العقارية.

١٢. الأنشطة المهنية والعلمية والتقنية؛ أنشطة الخدمات الإدارية وخدمات الدعم.

١٣. الإدارة الغامة والضمان الإجتماعي الإلزامي.

١٤. التعليم.

١٥. أنشطة الصحة البشرية والخدمة الإجتماعية.



١٦. الفنون والترفيه والترويج؛ أنشطة الخدمات الأخرى.
١٧. أنشطة الأسر المعيشية كصاحب عمل؛ أنشطة الأسر المعيشية لإنتاج سلع وخدمات غير مميزة لإستعمالها الخاص .

#### ٤. أسس التسجيل

##### ١.٤ التقييم

تقدر قيمة الإنتاج والقيمة المضافة وفق أسعار المنتجين. وتقدر قيمة الإستخدامات المحلية (أي الإنفاق الاستهلاكي النهائي للأسر المعيشية والإنفاق الاستهلاكي النهائي للحكومة وإجمالي التكوينات الرأسمالية ) وفق أسعار المشترين وتقدر قيمة الصادرات والواردات وفق سعر التسليم على ظهر السفينة (فوب).

##### ٢.٤ أساس التسجيل

تسجل معظم المعاملات على أساس الإستحقاق ويستثنى من ذلك ما يلي : (١) المعاملات الحكومية وهي في معظمها على أساس نقدي (٢) المعاملات مع بقية العالم (أي ارقام ميزان المدفوعات) هي أيضاً على أساس نقدي باستثناء الصادرات من السلع التي يتم تسجيلها في وقت مغادرة البضائع البلاد. السنة المحاسبية بالنسبة للغالبية العظمى من الشركات الخاصة هي السنة الميلادية التي تبدأ في الأول من شهر يناير وتنتهي بنهاية شهر ديسمبر من كل عام. اعتباراً من شهر يناير ٢٠١٦ ستزامن السنة المالية للحكومة العامة مع السنة الميلادية، علماً بأنها كانت في السنوات السابقة تبدأ مع بداية شهر ابريل وتنتهي بنهاية شهر مارس من العام التالي.

#### ٥. طبيعة مصادر البيانات الأساسية لإعداد الناتج المحلي الإجمالي الفصلي

##### ١.٥ تعاريف ونطاق البيانات المصدرية

الناتج المحلي الاجمالي الفصلي حسب النشاط الاقتصادي : يتم اعداد تقديرات الناتج المحلي الإجمالي الفصلي حسب النشاط الاقتصادي منذ سنة ٢٠٠٨. مصادر البيانات الرئيسية هي تلك البيانات المعدة سلفاً من قبل مؤسسة قطر للبتروال الى جانب نتائج مسح المؤشرات الاقتصادية الفصلية فضلاً عن بيانات أخرى يتم الحصول عليها من بورصة قطر. هذا وتشكل حصيلة جمع بيانات الاربعة فصول التقديرات الأولية للناتج المحلي الاجمالي السنوي وفق الاسعار الجارية والثابتة .

الناتج المحلي الاجمالي الفصلي حسب عناصر الانفاق : منذ الفصل الاول لسنة ٢٠١٤ جرى توزيع تقديرات الناتج المحلي الإجمالي الفصلي بالاسعار الجارية حسب مكونات الإنفاق، متضمنةً الإنفاق الاستهلاكي النهائي لكل من الأسر المعيشية والحكومة اضافة الى تكوين رأس المال الإجمالي، والصادرات والواردات من السلع والخدمات.

##### ٢.٥ توقيت البيانات المصدرية

يتم الحصول على بيانات مسح المؤشرات الاقتصادية الفصلي وتراجع من قبل فريق الحسابات الوطنية خلال ٧٠ يوماً من نهاية الفصل المرجعي. وخلال ال ١٥ يوماً التالية يقوم الفريق بتحليل النتائج واجراء التعديلات اللازمة للتوصل الى المؤشرات الخاصة بإعداد الناتج المحلي الاجمالي الفصلي تُجمع البيانات الفصلية المتعلقة بالمعاملات الحكومية بشكل منتظم بعد نحو ٩ أسابيع من نهاية الفصل المرجعي. في عام ٢٠١٥ أعدت وزارة المالية نموذج جديد لا يلبي احتياجات الحسابات الوطنية. ونتيجة لذلك

قامت وزارة التخطيط التنموي والإحصاء بتطوير نموذج جديد لتجميع بيانات الحكومة العامة لأغراض الحسابات الوطنية وتم عرضه على وزارة المالية في شهر ديسمبر ٢٠١٦ ولا زالت المناقشات جارية بشأنه. يتم الحصول على البيانات الفصلية عن المعاملات مع بقية دول العالم من خلال ميزان المدفوعات الذي يقوم بإعداده مصرف قطر المركزي في غضون حوالي ٣ أشهر بعد الفصل المرجعي. يتم نشر تقديرات الناتج المحلي الإجمالي الفصلي حسب النشاط وحسب مكونات الإنفاق في غضون ١٤ اسبوع بعد الفصل المرجعي وذلك حينما يتم توفير بيانات ميزان المدفوعات. ويجري العمل حالياً للتنسيق مع مصرف قطر المركزي لتعديل موعد نشر بيانات ميزان المدفوعات حتى يتسنى نشر بيانات كل من الناتج المحلي الإجمالي الفصلي حسب النشاط والناتج المحلي الإجمالي الفصلي حسب مكونات الإنفاق في نفس غضون ١٢ اسبوع بعد إنتهاء الفصل المرجعي.

يتم الحصول على البيانات الفصلية حول الأسعار (مؤشر أسعار المستهلك ومؤشر أسعار المنتج) من قسم الاسعار في وزارة التخطيط التنموي والإحصاء خلال ٧٥ يوماً بعد إنتهاء الفصل المرجعي. البيانات الفصلية من بورصة قطر يتم توفيرها خلال شهرين من إنتهاء الفصل المرجعي.

### ٣.٥ تقييم البيانات المصدرية

يتم التحقق من صحة البيانات على مستوى المجاميع من قبل قسم الحسابات الوطنية قبل إستخدامها. تحليل السلاسل الزمنية وأساليب الاحتساب تساعد على تحديد القيم المتطرفة وتحسين المؤشرات. البيانات الخاصة بالمنتجات الرئيسية (منتجات التعدين والصناعة التحويلية) يتم التحقق منها ومضاهاتها مع بيانات الصادرات من خلال إحصاءات التجارة الخارجية السلعية التي توفرها وزارة التخطيط التنموي والإحصاء .

يعتمد الإطار الإحصائي لمسح المؤشرات الاقتصادية الفصلي في المقام الأول على المسح الاقتصادي السنوي حيث يتم مسح قائمة تضم ٣٢٠ مؤسسة وشركة (وحدات محلية ) بصورة منتظمة وهذه القائمة تغطي الجزء الأكبر من النشاط الاقتصادي في دولة قطر. بالنسبة للوحدات متعددة المنشآت، لا تكون بيانات الاستبيانات مستمدة من منشأة بعينها بل من وحدة الإبلاغ.

## ٦. ممارسات إعداد البيانات

### ١.٦ الاساليب الإحصائية لتقدير الناتج المحلي الإجمالي الفصلي

#### ١.١.٦ منهجية تقدير الناتج المحلي الإجمالي الفصلي حسب النشاط

يتم إعداد تقديرات الناتج المحلي الإجمالي الفصلي حسب النشاط من خلال المؤشرات الاقتصادية الرئيسية المستخلصة من مسح المؤشرات الاقتصادية الفصلي وبعض المصادر الأخرى مثل قطر للبترول والبيانات المالية للشركات المدرجة في بورصة قطر. يتم إعداد التقديرات الفصلية للناتج المحلي الإجمالي غالباً عن طريق تحريك تقديرات الفصل المقابل في السنة السابقة لنشاط اقتصادي معين وفقاً لمعدلات النمو المشاهدة في المؤشرات ذات الصلة على المستوى التفصيلي للبند/أو مجموعة البنود.

٢.١.٦ المؤشرات المستخدمة في إعداد التقديرات الفصلية للناتج المحلي الإجمالي حسب النشاط هي

كما يلي:

١ . الزراعة والحراثة وصيد الأسماك (الباب ألف من التنقيح الرابع ISIC) :

يعتمد المؤشر على النمو السكاني في الدولة.

٢ . التعدين والمحاجر (الباب باء من التنقيح الرابع- ISIC) :

تعتمد المؤشرات على بيانات فصلية لكميات الإنتاج والتصدير وكذلك عائدات تصدير النفط الخام والغاز الطبيعي المسال والمكثفات وتحويل الغاز إلى سائل ... الخ.

٣ . الصناعة التحويلية (الباب جيم من التنقيح الرابع- ISIC) :

تستند المؤشرات على بيانات فصلية حول إنتاج وإيرادات المبيعات/التصدير لمنتجات الصناعة التحويلية الرئيسية كمنتجات تكرير البترول والإسمنت والحديد الصلب والأسمدة ... الخ.

٤ . إمدادات الكهرباء والغاز والبخار وتكييف الهواء؛ إمدادات المياه وأنشطة المجاري وإدارةالفضلات والمعالجة (الأبواب دال وهاء من التنقيح الرابع- ISIC) :

بيانات شهرية عن كمية توليد وتوزيع الكهرباء والماء.

٥ . البناء والتشييد (الباب واو من التنقيح الرابع- ISIC) :

تعتمد المؤشرات على نتائج مسح المؤشرات الاقتصادية الفصلي المتعلقة بالعمالة والأجور والرواتب وقيمة الأعمال المنفذة لتشييد المباني وغير المباني والطرق/الجسور وتشييد البنية التحتية الأخرى، وكذلك إنتاج الأسمنت والصلب ومؤشرات الأسعار ذات الصلة.

٦ . تجارة الجملة والتجزئة: إصلاح المركبات ذات المحركات (الباب زاي من التنقيح الرابع- ISIC) :

تعتمد المؤشرات على نتائج مسح المؤشرات الاقتصادية الفصلي بشأن الإيرادات من المبيعات. المتغيرات الأخرى التي يتم جمع بياناتها تتمثل في حجم العمالة والأجور والرواتب. المصادر الأخرى هي البيانات المالية من بورصة قطر.

٧ . النقل والتخزين (الباب حاء من التنقيح الرابع- ISIC) :

تعتمد المؤشرات على نتائج مسح المؤشرات الاقتصادية الفصلي من حيث حجم العمالة والأجور والرواتب وإيرادات نقل الركاب وإيرادات عمليات الشحن، وبيانات نقل الركاب لكل كيلومتر ونقل البضائع بالطن لكل كيلومتر. المصادر الأخرى هي البيانات المالية الفصلية من بورصة قطر.

٨ . أنشطة الإقامة والخدمات الغذائية : (الباب طاء من التنقيح الرابع- ISIC) :

بالنسبة لنشاط الإقامة تعتمد المؤشرات على نتائج مسح المؤشرات الاقتصادية الفصلي من حيث عدد العمالة والأجور والرواتب وعدد ليالي الإقامة وإيرادات الغرف ومبيعات المطاعم والإيرادات الأخرى. أما بالنسبة للخدمات الغذائية تعتمد المؤشرات على نتائج مسح المؤشرات الاقتصادية الفصلي من حيث عدد العمالة والأجور والرواتب وعدد الوجبات التي تم تقديمها والإيرادات من المبيعات و الخدمات.

أيضاً هيئة قطر للسياحة تشكل مصدراً آخرًا للبيانات.

٩ . المعلومات والاتصالات : (الباب ياء من التنقيح الرابع- ISIC) :

تعتمد المؤشرات على البيانات المالية الفصلية للشركات الرئيسية العاملة في هذا المجال والمدرجة في بورصة قطر.

**١. الأنشطة المالية وأنشطة التأمين : (الباب كاف من التنقيح الرابع- ISIC ) :**

تعتمد المؤشرات على البيانات المالية الفصلية للمصارف وشركات التأمين الرئيسية المتاحة على موقع سوق الدوحة للأوراق المالية على شبكة الإنترنت. وثمة مصدر آخر للمعلومات هو بيانات الودائع والقروض التي ينشرها مصرف قطر المركزي.

**١.١ الأنشطة العقارية : (الباب لام من التنقيح الرابع- ISIC ) :**

تعتمد المؤشرات على نتائج مسح المؤشرات الاقتصادية الفصلية من حيث حجم العمالة والأجور والرواتب والإيرادات. المصادر الأخرى هي البيانات المالية الفصلية التي تنشرها بورصة قطر. يتم تقدير إجمالي القيمة المضافة للمساكن التي يشغلها مالكوها باستخدام اتجاهات النمو في عدد السكان ومؤشر أسعار المستهلك المتعلق بإيجارات المنازل.

**١.٢ الأنشطة المهنية والعلمية والتقنية؛ أنشطة الخدمات الإدارية وخدمات الدعم (الأبواب****ميم ونون من التنقيح الرابع- ISIC ) :**

تستخلص المؤشرات من نتائج مسح المؤشرات الاقتصادية الفصلية المتعلقة بحجم العمالة والأجور والرواتب

**١.٣ الإدارة العامة والضمان الاجتماعي (الباب سين من التنقيح الرابع- ISIC ) :**

تعتمد المؤشرات على بيانات مالية الحكومة بما في ذلك النفقات الجارية والرأسمالية الحكومية.

**١.٤ التعليم (الباب عين من التنقيح الرابع- ISIC ) :**

تعتمد المؤشرات على نتائج مسح المؤشرات الاقتصادية الفصلية من حيث عدد العاملين والأجور والرواتب وعدد الطلاب الملتحقين بالدراسة والعائد من الإيرادات.

**١.٥ أنشطة الصحة البشرية والخدمة الاجتماعية (الباب فاء من التنقيح الرابع- ISIC ) :**

تعتمد المؤشرات على نتائج مسح المؤشرات الاقتصادية الفصلية من حيث عدد العاملين والأجور والرواتب وعدد المرضى والعائد من الإيرادات.

**١.٦ الفنون والترفيه والترويج؛ أنشطة الخدمات الأخرى (الأبواب صاد وقاف من التنقيح****الرابع- ISIC ) :**

تعتمد المؤشرات على نتائج مسح المؤشرات الاقتصادية الفصلية من حيث العمالة والأجور والرواتب والعائد من الإيرادات الخاصة بالخدمات الاجتماعية الأخرى.

**١.٧ أنشطة الأسر المعيشية التي تستخدم أفراداً؛ وأنشطة الأسر المعيشية في إنتاج سلع****وخدمات غير ممثلة لاستعمالها الخاص (الباب راء من التنقيح الرابع- ISIC ) :**

تعتمد المؤشرات على النمو السكاني ومؤشر أسعار المستهلك لخدمات الأسر المعيشية

### ٣.١.٦ منهجية تقدير الناتج المحلي الإجمالي الفصلي حسب النشاط بالأسعار الثابتة

يتم إعداد تقديرات الناتج المحلي الإجمالي الفصلي بالأسعار الثابتة على أساس أسعار ٢٠١٣ عن طريق (١) استقراء التقديرات الفصلية لسنة الأساس بمؤشرات الحجم ( الخاصة بأنشطة التعدين والصناعة التحويلية وإمدادات الكهرباء والمياه )، (٢) تكميش قيمة التقديرات بالأسعار الجارية بمعامل تكميش أسعار المكونات ذات الصلة في مؤشر أسعار المستهلك ومؤشر أسعار المنتجين (لمجموعات الأنشطة الأخرى).

### ٢.٦ الأساليب الإحصائية لتقدير الناتج المحلي الإجمالي الفصلي حسب عناصر الانفاق

#### ١.٢.٦ منهجية تقدير الناتج المحلي الإجمالي الفصلي حسب عناصر الانفاق

يتم إعداد التقديرات الفصلية للإنفاق الاستهلاكي النهائي غالبًا عن طريق تحريك تقديرات الفصل المقابل في السنة السابقة لمكون إنفاقي معين مع معدلات النمو المسجلة في مختلف المؤشرات ويتم الحصول على البيانات المتعلقة بالصادرات والواردات من السلع والخدمات من ميزان المدفوعات ويتم الحصول على تكوين رأس المال الاجمالي كعنصر متبقي من الناتج المحلي الاجمالي

### ٢٠٢٠٦ المؤشرات المستخدمة للتقديرات الفصلية للناتج المحلي الإجمالي حسب عناصر الانفاق هي

على النحو التالي :

الانفاق الاستهلاكي النهائي للأسر المعيشية: مؤشر مركب من كل من عدد السكان ومؤشر اسعار المستهلك ونفقات السفر والمسكن التي يشغلها أصحابها.  
الانفاق الاستهلاكي النهائي الحكومي: يستند على مؤشر مركب مكون من القيمة المضافة الاجمالية للخدمات الحكومية وكذلك الانفاق الاستهلاكي النهائي للأسر المعيشية.  
إجمالي التكوينات الرأسمالية: يتم تقديره كمكون متبقي للانفاق  
الصادرات من السلع والخدمات: مصدر بيانات الصادرات من السلع والخدمات هو ميزان المدفوعات الفصلي المعد من قبل مصرف قطر المركزي.  
الواردات من السلع والخدمات: مصدر بيانات الواردات من السلع والخدمات هو ميزان المدفوعات الفصلي المعد من قبل مصرف قطر المركزي.

## ٧. نشر البيانات

### ١٠٧ العرض الإحصائي

تقدم نشرات فصلية من خلال بيانات صحفية.  
أيضاً واعتباراً من أكتوبر ٢٠١٢، يقدم تحليل موجز للناتج المحلي الإجمالي الفصلي في النشرة الفصلية "نافذة على الإحصاءات الاقتصادية في قطر".  
لتحقيق التوازن بين توقيت نشر البيانات والجودة غالباً ما يتم تقدير الإحصاءات المتعلقة بالفترة الأخيرة باستخدام بعض الافتراضات. ويجري استخدام مصطلح " أولية" لوصف الإصدار الأول من أي سلسلة بيانات و "مراجعة" لوصف الإصدارات اللاحقة قبل التعديل النهائي.  
ويتم نشر سلسلة زمنية لتقديرات الناتج المحلي الإجمالي الفصلي حسب النشاط في موقع قطر لتبادل المعلومات (قلم) QALM.

## ٢.٧ وسائل وأشكال النشر

تنشر أدلة المنشورات على موقع وزارة التخطيط التنموي والإحصاء:

<http://www.mdps.gov.qa/>  
<http://www.qix.gov.qa/>

## ٨. جوانب أخرى

## ١٠.٨ التحديات

- يتعين على أي بلد ما تتبع مسار إنتاجه من السلع والخدمات شأنه في ذلك شأن أي عمل آخر. وفي هذا السياق يتمثل التحدي في تتبع مسار التنمية السريعة التي تشهدها دولة قطر خاصة في ظل عدم توفر سجل إحصائي حديث للأعمال التجارية يضم كافة المنشآت
- كما يشكل التصنيف السليم للشركات (وحدات الإبلاغ) مع المنشآت متعددة الكيانات /الانشطة تحدياً آخر.
- إنتاج المنتجات المعقدة على نحو متزايد يجعل قياس الإنتاج والأداء الاقتصادي أكثر صعوبة في بعض المجموعات القطاعية، فزيادة الإنتاج هنا مسألة متعلقة بزيادة الجودة أكثر منها بالكمية. وبالتالي فإن معرفة تغير الجودة يشكل تحدياً كبيراً.
- يشكل قياس الاقتصاد المتنامي القائم على المعرفة بشكل رئيسي في قطاع الخدمات تحدياً آخر.
- أيضاً من التحديات الأخرى وجود العديد من المنتجات ذات الجودة المعقدة والمتعددة الأبعاد والتي تخضع للتغير السريع.

## ٢.٨ خطط مستقبلية

- تنفيذ أقصى حد ممكن من التوصيات الدولية لنظام الحسابات الوطنية ٢٠٠٨
- دمج نتائج مؤشر الرقم القياسي للإنتاج الصناعي الجديد والذي سوف يكون متاحاً إعتباراً من الربع الأول من ٢٠١٧ في عملية تقديرات الناتج المحلي الإجمالي الفصلي
- إعداد الناتج المحلي الإجمالي الفصلي حسب مكونات الانفاق بالأسعار الثابتة .

## ٣.٨ الإنجازات الرئيسية مقارنة بالبيانات الوصفية السابقة (ديسمبر ٢٠١٣)

- إنتاج تقديرات فصلية للناتج المحلي الإجمالي حسب مكونات الإنفاق بالأسعار الجارية.
- تطبيق التصنيف الصناعي الدولي الموحد لجميع الأنشطة الاقتصادية (تنقيح ٤) في نشر بيانات الناتج المحلي الإجمالي الفصلي حسب الأنشطة

## صحيفة بيانات وصفية مؤشر أسعار المستهلك

القسم:	قسم الأسعار والأرقام القياسية
المسؤولية:	جمع وإعداد بيانات مؤشر أسعار المستهلك
رئيس القسم:	أسماء سلطان بن سويلم
الخبير:	احمد الصباغ
الموظفون:	معتر كامل عبد الغني
	منيرة إسماعيل رحيمي
	عمر مخيبر إدريس
	a.sma@mdps.gov.qa
	aelsabbagh@mdps.gov.qa
	mkgany@mdps.gov.qa
	mrahimi@mdps.gov.qa
	oedris@mdps.gov.qa

### ١. مفاهيم وتعريف

يقيس مؤشر أسعار المستهلك متوسط التغير في مستوى أسعار سلة ثابتة من السلع والخدمات التي يشتريها المستهلك. إن العنصر الأكثر أهمية في مؤشر الأسعار هو مقارنة المثل بالمثل. ولذلك ينبغي أن يعكس مؤشر أسعار المستهلك التغير في تكلفة شراء سلة من السلع والخدمات من نوعية ثابتة. يعكس تكوين سلة مؤشر أسعار المستهلك نمط استهلاك جميع أنواع الأسر المعيشية (القطرية أو غير القطرية). وتشمل هذه السلة السلع التي تدفع الأسر المال للحصول عليها أو استخدامها. التغير الرئيسي الذي حدث في مؤشر أسعار المستهلك بأسعار ٢٠١٣ كسنة أساس جديدة وبدأ العمل به في يناير ٢٠١٥ هو عدم تضمين القيمة الإيجارية للمساكن التي يشغلها مالكوها، وذلك لحساب وزن مكون الإيجار في مؤشر أسعار المستهلك. وتسترشد منهجية الإعداد بالمبادئ التوجيهية في دليل مؤشر أسعار المستهلك الذي أصدرته منظمة العمل الدولية وهو تصنيف الاستهلاك الفردي حسب الغرض.

### ٢. النطاق والتغطية

نطاق البيانات تشمل بيانات السكان الذين يعيشون ضمن "أسر معيشية عائلية". وهذا يعني أن البيانات لا تغطي السكان القاطنون في المؤسسات، مثل نزلاء السجون والمستشفيات وكذلك السكان الذين يعيشون في التجمعات العمالية الكبيرة. يغطي الرقم القياسي لأسعار المستهلك كافة مناطق الدولة.

### ٣. التصنيف

تم إعداد مؤشر أسعار المستهلك بأسعار ٢٠١٣ كسنة أساس وفقاً لأحدث إصدار لتصنيف الاستهلاك الفردي حسب الغرض (COICOP). يشتمل هذا التصنيف الجديد على ١٢ مجموعة فرعية، خلافاً لسلسلة المؤشر السابق القائم على أسعار ٢٠٠٦ كسنة أساس والذي كان يتم إعداده وفقاً لتصنيف قديم للاستهلاك الفردي حسب الغرض حيث كان يضم ٨ مجموعات فرعية فقط.

في هذه السلسلة الجديدة تم تقسيم مجموعة "الغذاء والمشروبات والتبغ" السابقة إلى مجموعتين هما : مجموعة "الغذاء والمشروبات غير الكحولية" ومجموعة "المشروبات الكحولية والتبغ والمخدرات". كما تم تقسيم مجموعة "النقل والاتصال" إلى مجموعتين أيضاً هما: "النقل" و"الاتصال"، أما فيما يخص "التعليم" الذي كان يندرج في السابق ضمن مجموعة "الترفيه والثقافة"، فقد تم تصنيفه في مجموعة منفردة وكذلك بالنسبة لـ "الفنادق والمطاعم" واللتي كانتا مصنفتين ضمن مجموعة "سلع وخدمات متنوعة" فقد تم إدراجهما في مجموعة واحدة منفصلة

## ٤. أسس التسجيل

### ١.٤ التقييم

فيما يتعلق بحساب أوزان مؤشر أسعار المستهلك فإنه يتم تقدير قيمة الإنفاق الاستهلاكي حسب أسعار المشترين. والأسعار التي يتم رصدها هي أسعار المعاملات أي الأسعار التي يدفعها أي فرد من الجمهور لشراء سلع أو خدمات محددة في منافذ ومناطق محددة.

### ٢.٤ السلة الجديدة للسلع

تماشياً مع التصنيف الجديد وكذلك النمط الجديد للإنفاق جرى زيادة عدد السلع من ١٢٨ إلى ٢٢٨ منتجاً في قائمة الأسعار وتضم السلة الجديدة للسلع ١٠٤٨ صنفاً. وتم الاستغناء عن عدد كبير من المنتجات القديمة ومنها :

- مياه معدنية غازية
- إصلاح الأحذية وتأجيرها، وخدمات تنظيفها
- أجهزة سخانات المياه
- أجهزة التدفئة الكهربائية
- الدراجات النارية
- أجهزة الراديو والمسجلات

### ٣.٤ هيكل الأوزان

السلسلة الجديدة تعكس النمط الجديد لإنفاق الأسر المعيشية القطرية وغير القطرية وفقاً لما تم الكشف عنه من خلال نتائج مسح دخل وإنفاق الأسر المعيشية ٢٠١٢/٢٠١٣. وتماشياً مع إرتفاع مستوى المعيشة فقد حدثت بعض التحولات الكبيرة على نمط الإنفاق حيث انعكس ذلك في هيكل أوزان مؤشر أسعار المستهلك المبني على سنة أساس ٢٠١٣ وذلك على النحو التالي :

- ظل وزن "الغذاء والمشروبات" في المستوى نفسه تقريباً (حوالي ١٣%)؛
- حافظ وزن مجموعة "السكن، والماء والكهرباء والغاز وأنواع الوقود الأخرى" على مستواه كأعلى مكون بنسبة ٢١,٩% مقارنة بـ ٣٢,١% في مؤشر أسعار المستهلك بسنة أساس ٢٠٠٦ ويعزى هذا الانخفاض جزئياً للتغير الذي طرأ على منهجية حساب الإيجار حيث تم حذف القيمة الإيجارية المقدرة للمساكن التي يقطنها مالكوها.
- الوزن الخاص بمجموعة "الترفيه والثقافة" والذي يشمل الإنفاق في الخارج والمتعلق بالنقل والسفر والسياحة ارتفع من ٤,١% إلى ١٢,٧% في مؤشر أسعار المستهلك القائم على سنة أساس ٢٠١٣.
- ظل وزن مجموعة "النقل" على ما هو عليه في حدود حوالي ١٥%.
- ارتفع وزن مجموعة "المطاعم والفنادق" من ٣,٧% إلى ٦,١%.



يوضح الجدول أدناه الاختلافات في هيكل أوزان مؤشر أسعار المستهلك المبني على سنة أساس ٢٠٠٦ (بعد ملاءمتها مع التصنيف الجديد للاستهلاك الفردي حسب الغرض (COICOP) ومؤشر أسعار المستهلك المبني على سنة أساس ٢٠١٣).

أقسام تصنيف الاستهلاك الفردي حسب الغرض	البيان	الوزن الجديد (%) مؤشر أسعار المستهلك بسنة أساس ٢٠١٣	الوزن القديم (%) (بعد ملاءمته)
01	الغذاء والمشروبات غير الكحولية	12.6	13.0
02	المشروبات الكحولية والتبغ والمخدرات	0.3	0.3
03	الملابس والأحذية	5.1	5.8
04	السكن والماء والكهرباء والغاز وأنواع الوقود الأخرى	21.9	32.1
05	التجهيزات والمعدات المنزلية وأعمال الصيانة الاعتيادية للمساكن	7.7	8.2
06	الصحة	1.8	2.0
07	النقل	14.5	15.0
08	الاتصال	5.9	5.5
09	الترفيه والثقافة	12.7	4.1
10	التعليم	5.7	6.7
11	المطاعم والفنادق	6.1	3.7
12	سلع وخدمات متنوعة	5.7	3.6
	المجموع	100.0	100.0

ملحوظة: ضمت السلة القديمة ثماني مجموعات ولتيسير المقارنة بين عامي ٢٠٠٦ و ٢٠١٣ فقد اجريت عمليات فصل في المجموعات التالية : فصل المشروبات الكحولية عن الغذاء، والاتصال عن النقل، والتعليم عن الترفيه والثقافة.

#### ٤.٤ تغيير منهجية حساب وزن مكون الإيجار في مؤشر أسعار المستهلك

طراً تغيير في منهجية حساب وزن مكون إيجار السكن الخاص بمؤشر أسعار المستهلك المبني على سنة أساس ٢٠١٣. في حساب مكون الإيجار الخاص بمؤشر أسعار المستهلك بسنة أساس ٢٠٠٦ جرت العادة بإدراج مبلغ محتسب كقيمة إيجار للوحدات السكنية التي يقطنها مالكها ولكن في مؤشر أسعار المستهلك بسنة أساس ٢٠١٣ تم إزالة هذه القيمة الإيجارية مما جعل مكون الإيجار يضم فقط الإنفاق الفعلي على الإيجار.

#### ٥.٤ أسس التسجيل

يتم جمع أسعار حوالي ١٠٤٨ صنف من السلع والخدمات بصورة شهرية ويجري إدخال نحو ٦٥٠٠ سعر شهرياً. يتم التحقق من صحة الأسعار المجمعة بعد إجراء المراجعة والتدقيق المناسب. ويخضع جامعو بيانات الأسعار لإشراف منتظم لضمان جودة البيانات. ويمارس المشرف مزيداً من الرقابة في حال وجود اختلافات كبيرة في البيانات التي يتم جمعها.

هنالك نوعان لمصادر البيانات :

(i) مصادر أسعار محلية وتتمثل في منافذ البيع التي تصنف حسب طبيعة المنتجات التي تُباع فيها وتشمل المحلات التجارية الصغيرة والمحلات التجارية المتخصصة ومحلات السوبر ماركت والمخابز والملاحم وأماكن الأسواق ومقدمي الخدمات في القطاع الخاص.

(ii) ومصادر أسعار مركزية وتعتبر الأسعار فيها ثابتة خلال الفترة بأكملها (سنة واحدة أو أكثر). ومن الأمثلة على ذلك أسعار الماء والكهرباء. وتجمع هذه البيانات من المكاتب الحكومية مثل كهرباء.

## ٥. طبيعة البيانات الأساسية

### ١.٥ تعريف ونطاق البيانات المصدرية

يتم اختيار المنافذ/الشركات من قائمة الإطار المستخدم في المسح الاقتصادي السنوي. ويتم هذا الاختيار باستخدام المعلومات التي جُمعت بالتزامن مع مسح دخل وانفاق الأسرة لسنة ٢٠٠٦/٢٠٠٧، حيث طلب من الأسر ذكر المنافذ التي يتسوقون منها (اسم المحل). يتم اختيار عينة المنافذ بشكل يتناسب مع حجم المبيعات وقد بلغ عددها ٣٦٥ منفذًا/شركة.

تشمل العينة أنواعًا مختلفة من المنافذ من قبيل المحلات التجارية التقليدية ومراكز التسوق والمطاعم والفنادق والمدارس.. وغيرها.

في المتوسط يتم جمع نحو ٦٥٠٠ عرض أسعار بشكل أسبوعي وشهري وبعضها بشكل فصلي. وتقع المنشآت المختارة ضمن العينة في بلديتي الدوحة والريان باعتبارهما أكبر البلديات من حيث عدد المنشآت المتواجدة بهما.

يتم جمع بيانات الأسعار بواسطة ١٢ عداداً يعملون بدوام جزئي حيث يقومون بزيارة منافذ البيع المختارة لاستيفاء استبيان مؤشر أسعار المستهلك. وفي حال ملاحظة تغيرات كبيرة في الأسعار عادة ما يطلب هؤلاء العدادون من المستجيبين بتزويدهم بأية مبررات أو ذكر الأسباب التي أدت لحدوث ذلك. إعتباراً من شهر ديسمبر ٢٠١٥ تم اعتماد رابط الكتروني لجمع البيانات من أسواق التبضع الكبيرة التي تباع المواد الغذائية ومنتجات العناية الشخصية.

### ٢.٥ تقييم البيانات المصدرية

يتم وبشكل منتظم استقصاء التوجهات غير العادية في المؤشر. تتم مراجعة البيانات والتحقق من صحتها بطريقتين :

المقارنة مع أسعار من منافذ أخرى مماثلة في نفس الفترة.

(i) المقارنة مع السعر في نفس المنفذ لفترات مختلفة من الزمن. ويساعد نظام حاسوبي باستخدام مايكروسوفت إكسل/أكسس على مراجعة وتدقيق البيانات.

إن المؤشرات الفرعية التي تنشر مع مؤشر أسعار المستهلك الشهري تجعل من الممكن تقييم مدى منطقية البيانات.

لقد تم تطوير قاعدة بيانات وفق نظام أوراكل لتخزين وتنظيم بيانات الأسعار قبل أن يتم تغذية البيانات في ملفات إكسل من أجل حساب الرقم القياسي لأسعار المستهلك.

عندما يحل منتج جديد محل منتج قديم تُطبق طريقة التداخل، أي أن أي تغيير في السعر مرتبط بالتحويل إلى منتج جديد يعامل كما لو كان ناجماً عن تغير في النوعية. وتجرى التعديلات المناسبة لمواكبة تغييرات النوعية عبر جمع الأسعار لفترة التداخل أو عبر التشاور مع وحدة البيع.

إذا لم يتم العثور على أي صنف بديل يتم توزيع وزن الصنف المختفي نهائياً على الأصناف المتبقية. تستبدل الأسعار المفقودة مؤقتاً بأسعار الفترة السابقة أو يتم تقديرها حسب التغير النسبي لسعر أصناف مماثلة في المجموعة نفسها.

## ٦. ممارسات إعداد البيانات

## ١.٦ الأساليب الإحصائية

يتم إدراج أسعار السلع والخدمات الممثلة في استبيانات مؤشر أسعار المستهلك. تُجمع أسعار المواد الغذائية الطازجة كالأسماك واللحوم والخضراوات والفاكهة على أساس أسبوعي. وبالنسبة للتعليم والصحة تجمع هذه البيانات على أساس ربع سنوي. يتم تجميع جزء كبير من الأسعار عبر استبيانات ترسل إلى المنافذ في الأول من كل شهر.

لتحديث سلة مؤشر أسعار المستهلك يتم إجراء مسوح خاصة لجمع أسعار سنة الأساس لجميع العناصر في سلة مؤشر أسعار المستهلك وعلى وجه الخصوص المنتجات الجديدة ويسمى سعر هذه الفترة (سعر فترة الأساس). ويتم استخدام سعر الأساس في حساب الأرقام القياسية إن لكل بند في سلة مؤشر أسعار المستهلك مواصفات خاصة تميزه عن العناصر الأخرى ولكل بند رمز تصنيفي واحد مخصص له.

تم استخدام البيانات التالية لحساب مؤشر أسعار المستهلك

- سلة من السلع والخدمات مصنفة حسب الباب والفصل والقسم والمجموعة والمجموعة الفرعية
- مصدر البيانات
- أسعار السلع لسنة الأساس وسنة المقارنة
- الوزن النسبي لكل مجموعة فرعية وصولاً إلى كل باب
- يُستخدم الوسط الهندسي لحساب متوسط الأسعار والمؤشر على أدنى مستوى.
- لحساب المؤشر على المستوى الأدنى، بدءاً من العناصر الأولية، يتم ضرب نسبة الوسط الهندسي في وزن أدنى مستوى في المجموعة. وبعد ذلك يتم تطبيق معادلة لاسبير.

## ٢.٦ معادلة حساب مؤشر أسعار المستهلك

تُستخدم معادلة لاسبير لحساب المؤشر

$$I_t = \sum w_i^0 * \frac{p_i^t}{p_i^0}; \sum w_i^0 = 1$$

$I_t$	=	مؤشر لاسبير لمجموعة السلع في الزمن t
$w_i^0$	=	وزن الصنف i في الزمن ٠ = وزن المنتج في فترة الأساس
$p_i^0$	=	سعر الصنف i في الزمن ٠
$p_i^t$	=	سعر الصنف i في الزمن t
i	=	الصنف

## ٣.٦ إجراءات إحصائية أخرى

نظراً لأن مؤشر أسعار المستهلك هو مؤشر من نوع لاسبير، يتم إبقاء أسعار وأوزان الأساس ثابتة لفترة ٥ سنوات.

تتوفر عوامل ربط بين فترات أساس مختلفة لتمكين المقارنة بين السلاسل الزمنية التاريخية.

### مثال عملي لطريقة حساب الرقم القياسي لأسعار المستهلك CPI

هذا المثال يقدم نموذج مصغر لطريقة حساب الرقم القياسي لأسعار المستهلك، عن طريق حساب الرقم القياسي للمجموعة الرئيسية الفنادق والمطاعم كما هو موضح في الجدول المعروض بالصفحة رقم ٥٤

#### توضيحات للرموز الموجودة في الجدول

١. رموز المصادر : JUIC001, COFFE001, REST001, REST002, HOTL001....إلخ.
٢. اسعار سنة الأساس : P
٣. أسعار سنة المقارنة : P<sub>n</sub>

ولحساب أي رقم قياسي يجب ان تتوافر البنود التالية :

١. سلة السلع والخدمات مقسمة إلى: المستوى الأول- المستوى الثاني- المستوى الثالث- المستوى الرابع- المستوى الخامس-المستوى السادس ثم إلى السلع والخدمات.
٢. مصادر جمع البيانات.
٣. سعر السلعة او الخدمة في سنة الأساس وسنة المقارنة لنفس المصادر.
٤. الأهمية النسبية إبتداء من المجموعة السلعية او الخدمية ووصولاً إلى الأهمية النسبية للمستوى الأول (تحسب من بحث إنفاق الأسرة).
٥. الطريقة المناسبة لحساب الرقم القياسي.

#### حساب الرقم القياسي للمجموعة الرئيسية (الفنادق والمطاعم-١١)

مجموعة المطاعم والفنادق مقسم إلى :

١١١	المطاعم والفنادق
١١١١	المطاعم والفنادق
١١١١١	مطاعم الوجبات السريعة
١١١١١١	مطاعم الوجبات السريعة
١١١١١٠١	وجبة كنتاكي
١١١١١٠٥	وجبة فروج الطازج
١١١١٢	الإنفاق على الوجبات خارج المنزل
١١١١٢١	الإنفاق على الوجبات خارج المنزل
١١١١٢١٠١	نصف دجاجة مشوي عل اللحم
١١١١٢١٠٥	صحن شاورما لحم
١١١١٢١٠٦	صحن شاورما دجاج
١١١١٣	الإنفاق في المقاهي والفنادق
١١١١٣١	الإنفاق في المقاهي والفنادق
١١١١٣١٠١	اسبريسو حجم صغير
١١١١٣١٠٢	كوب شاي صغير
١١١١٤	الكافيتريا
١١١١٤١	الكافيتريا
١١١١٤١٠١	عصير برتقال
١١١١٤١٠٢	عصير كوكتيل
١١١١٤١٠٣	سندويش بيض
١١٢	الإقامة بالفنادق خلاف الوجبات والمشروبات
١١٢٠	الإقامة بالفنادق خلاف الوجبات والمشروبات
١١٢٠١	الإقامة بالفنادق خلاف الوجبات والمشروبات
١١٢٠١١	الإقامة بالفنادق خلاف الوجبات والمشروبات
١١٢٠١١٠١	غرفة مفردة في فندق ٥ نجوم
١١٢٠١١٠٢	غرفة مفردة في فندق ٤ نجوم

البنود السلعية او الخدمية تتكون من ٨ رموز

- الخطوات الحسابية لحساب الرقم القياسي للمجموعة الرئيسية المطاعم والفنادق، تبعا للجدول بالصفحة ٥٤:
١. حساب الرقم القياسي البسيط وذلك بقسمة سعر السلعة في سنة المقارنة P. على سعر نفس السلعة في سنة الأساس P<sub>n</sub>. عمود ٢.
  ٢. إيجاد المتوسط الهندسي للمناسيب على مستوى المصادر المأخوذ منها السعر، عمود ٣
  ٣. إيجاد المتوسط الهندسي للمستوى السادس عمود ٤
  ٤. ضرب المتوسط الهندسي الناتج من الخطوة ٣ في الأهمية النسبية لنفس المجموعة التابعة للمستوى السادس، عمود ٥
  ٥. إيجاد الرقم القياسي المرجح للمستوى الخامس : جمع الناتج المحسوب في خطوة ٤ لكل مستويات السادس الواقعة تحت المستوى الخامس مقسوم على الأهمية النسبية للمستوى الخامس مضروب في ١٠٠، عمود رقم ٦
  ٦. إيجاد الرقم القياسي المرجح للمستوى الرابع: جمع الناتج في خطوة ٤ لكل مستويات السادس الواقعة تحت المستوى الرابع، مقسوم على الأهمية النسبية للمستوى الرابع مضروب في ١٠٠، عمود رقم ٦
  ٧. إيجاد الرقم القياسي المرجح الثالث : جمع الناتج المحسوب في خطوة ٤ لكل مستويات السادس الواقعة تحت المستوى الثالث، مقسوم على الأهمية النسبية للمستوى الثالث مضروب في ١٠٠، عمود رقم ٨
  ٨. إيجاد الرقم القياسي المرجح للمجموعة الرئيسية: جمع الناتج المحسوب في خطوة ٤ لكل مستويات السادس الواقعة تحت المجموعة الرئيسية ، مقسوم على الأهمية النسبية للمجموعة الرئيسية مضروب في ١٠٠، عمود رقم ٩.

باتباع هذه الخطوات، بإمكاننا حساب الرقم القياسي لجميع المجموعات الرئيسية المكونة لسلة السلع ، ومن ثم حساب الرقم القياسي لأسعار المستهلك CPI، وذلك بجمع جميع النواتج الحاصل عليه في خطوة ٤ لكل السلة ثم تقسم على ١٠٠٠٠.

## ٧. نشر البيانات

### ٧.١ قنوات النشر

- يتم إصدار مؤشر أسعار المستهلك عن طريق بيانات صحفية شهرية ويُنشر على الموقع الإلكتروني.
- يُنشر مؤشر أسعار المستهلك على أساس فصلي مرفقاً به تحليل موجز في المنشور الفصلي "نافذة على الاحصاءات الاقتصادية في دولة قطر".
- تنشر البيانات المفصلة في النشرة السنوية لإحصاءات الأسعار والأرقام القياسية.

### ٧.٢ الدورية : شهري .

### ٧.٢ التوقيت : بعد نحو خمسة عشر يوما من إنتهاء الفترة المرجعية

## ٨. جوانب أخرى

### ٨.١ التحديات والخطط المستقبلية

- متابعة التغيرات في النوعية وإجراء ضبط للجودة
- زيادة استخدام التقارير والبيانات الإلكترونية
- التوجه الى جمع الاسعار عبر الربط الاليكتروني أو عبر الايميلات من المواقع مباشرة .

مثال تحصيل الحساب الركام الجائز لتسجل المستهلك المتكاملة والتفاني  
An Example of Calculation of an Index of Hotel and Restaurant Group

L	L1	L2	L3	L4	L5	L6	L7	L8	L9	L10	L11	L12	L13	L14	L15	L16	L17	L18	L19	L20	L21	L22	L23	L24	L25	L26	L27	L28	L29	L30	L31	L32	L33	L34	L35	L36	L37	L38	L39	L40	L41	L42	L43	L44	L45	L46	L47	L48	L49	L50	L51	L52	L53	L54	L55	L56	L57	L58	L59	L60	L61	L62	L63	L64	L65	L66	L67	L68	L69	L70	L71	L72	L73	L74	L75	L76	L77	L78	L79	L80	L81	L82	L83	L84	L85	L86	L87	L88	L89	L90	L91	L92	L93	L94	L95	L96	L97	L98	L99	L100	L101	L102	L103	L104	L105	L106	L107	L108	L109	L110	L111	L112	L113	L114	L115	L116	L117	L118	L119	L120	L121	L122	L123	L124	L125	L126	L127	L128	L129	L130	L131	L132	L133	L134	L135	L136	L137	L138	L139	L140	L141	L142	L143	L144	L145	L146	L147	L148	L149	L150	L151	L152	L153	L154	L155	L156	L157	L158	L159	L160	L161	L162	L163	L164	L165	L166	L167	L168	L169	L170	L171	L172	L173	L174	L175	L176	L177	L178	L179	L180	L181	L182	L183	L184	L185	L186	L187	L188	L189	L190	L191	L192	L193	L194	L195	L196	L197	L198	L199	L200	L201	L202	L203	L204	L205	L206	L207	L208	L209	L210	L211	L212	L213	L214	L215	L216	L217	L218	L219	L220	L221	L222	L223	L224	L225	L226	L227	L228	L229	L230	L231	L232	L233	L234	L235	L236	L237	L238	L239	L240	L241	L242	L243	L244	L245	L246	L247	L248	L249	L250	L251	L252	L253	L254	L255	L256	L257	L258	L259	L260	L261	L262	L263	L264	L265	L266	L267	L268	L269	L270	L271	L272	L273	L274	L275	L276	L277	L278	L279	L280	L281	L282	L283	L284	L285	L286	L287	L288	L289	L290	L291	L292	L293	L294	L295	L296	L297	L298	L299	L300	L301	L302	L303	L304	L305	L306	L307	L308	L309	L310	L311	L312	L313	L314	L315	L316	L317	L318	L319	L320	L321	L322	L323	L324	L325	L326	L327	L328	L329	L330	L331	L332	L333	L334	L335	L336	L337	L338	L339	L340	L341	L342	L343	L344	L345	L346	L347	L348	L349	L350	L351	L352	L353	L354	L355	L356	L357	L358	L359	L360	L361	L362	L363	L364	L365	L366	L367	L368	L369	L370	L371	L372	L373	L374	L375	L376	L377	L378	L379	L380	L381	L382	L383	L384	L385	L386	L387	L388	L389	L390	L391	L392	L393	L394	L395	L396	L397	L398	L399	L400	L401	L402	L403	L404	L405	L406	L407	L408	L409	L410	L411	L412	L413	L414	L415	L416	L417	L418	L419	L420	L421	L422	L423	L424	L425	L426	L427	L428	L429	L430	L431	L432	L433	L434	L435	L436	L437	L438	L439	L440	L441	L442	L443	L444	L445	L446	L447	L448	L449	L450	L451	L452	L453	L454	L455	L456	L457	L458	L459	L460	L461	L462	L463	L464	L465	L466	L467	L468	L469	L470	L471	L472	L473	L474	L475	L476	L477	L478	L479	L480	L481	L482	L483	L484	L485	L486	L487	L488	L489	L490	L491	L492	L493	L494	L495	L496	L497	L498	L499	L500	L501	L502	L503	L504	L505	L506	L507	L508	L509	L510	L511	L512	L513	L514	L515	L516	L517	L518	L519	L520	L521	L522	L523	L524	L525	L526	L527	L528	L529	L530	L531	L532	L533	L534	L535	L536	L537	L538	L539	L540	L541	L542	L543	L544	L545	L546	L547	L548	L549	L550	L551	L552	L553	L554	L555	L556	L557	L558	L559	L560	L561	L562	L563	L564	L565	L566	L567	L568	L569	L570	L571	L572	L573	L574	L575	L576	L577	L578	L579	L580	L581	L582	L583	L584	L585	L586	L587	L588	L589	L590	L591	L592	L593	L594	L595	L596	L597	L598	L599	L600	L601	L602	L603	L604	L605	L606	L607	L608	L609	L610	L611	L612	L613	L614	L615	L616	L617	L618	L619	L620	L621	L622	L623	L624	L625	L626	L627	L628	L629	L630	L631	L632	L633	L634	L635	L636	L637	L638	L639	L640	L641	L642	L643	L644	L645	L646	L647	L648	L649	L650	L651	L652	L653	L654	L655	L656	L657	L658	L659	L660	L661	L662	L663	L664	L665	L666	L667	L668	L669	L670	L671	L672	L673	L674	L675	L676	L677	L678	L679	L680	L681	L682	L683	L684	L685	L686	L687	L688	L689	L690	L691	L692	L693	L694	L695	L696	L697	L698	L699	L700	L701	L702	L703	L704	L705	L706	L707	L708	L709	L710	L711	L712	L713	L714	L715	L716	L717	L718	L719	L720	L721	L722	L723	L724	L725	L726	L727	L728	L729	L730	L731	L732	L733	L734	L735	L736	L737	L738	L739	L740	L741	L742	L743	L744	L745	L746	L747	L748	L749	L750	L751	L752	L753	L754	L755	L756	L757	L758	L759	L760	L761	L762	L763	L764	L765	L766	L767	L768	L769	L770	L771	L772	L773	L774	L775	L776	L777	L778	L779	L780	L781	L782	L783	L784	L785	L786	L787	L788	L789	L790	L791	L792	L793	L794	L795	L796	L797	L798	L799	L800	L801	L802	L803	L804	L805	L806	L807	L808	L809	L810	L811	L812	L813	L814	L815	L816	L817	L818	L819	L820	L821	L822	L823	L824	L825	L826	L827	L828	L829	L830	L831	L832	L833	L834	L835	L836	L837	L838	L839	L840	L841	L842	L843	L844	L845	L846	L847	L848	L849	L850	L851	L852	L853	L854	L855	L856	L857	L858	L859	L860	L861	L862	L863	L864	L865	L866	L867	L868	L869	L870	L871	L872	L873	L874	L875	L876	L877	L878	L879	L880	L881	L882	L883	L884	L885	L886	L887	L888	L889	L890	L891	L892	L893	L894	L895	L896	L897	L898	L899	L900	L901	L902	L903	L904	L905	L906	L907	L908	L909	L910	L911	L912	L913	L914	L915	L916	L917	L918	L919	L920	L921	L922	L923	L924	L925	L926	L927	L928	L929	L930	L931	L932	L933	L934	L935	L936	L937	L938	L939	L940	L941	L942	L943	L944
---	----	----	----	----	----	----	----	----	----	-----	-----	-----	-----	-----	-----	-----	-----	-----	-----	-----	-----	-----	-----	-----	-----	-----	-----	-----	-----	-----	-----	-----	-----	-----	-----	-----	-----	-----	-----	-----	-----	-----	-----	-----	-----	-----	-----	-----	-----	-----	-----	-----	-----	-----	-----	-----	-----	-----	-----	-----	-----	-----	-----	-----	-----	-----	-----	-----	-----	-----	-----	-----	-----	-----	-----	-----	-----	-----	-----	-----	-----	-----	-----	-----	-----	-----	-----	-----	-----	-----	-----	-----	-----	-----	-----	-----	-----	-----	-----	------	------	------	------	------	------	------	------	------	------	------	------	------	------	------	------	------	------	------	------	------	------	------	------	------	------	------	------	------	------	------	------	------	------	------	------	------	------	------	------	------	------	------	------	------	------	------	------	------	------	------	------	------	------	------	------	------	------	------	------	------	------	------	------	------	------	------	------	------	------	------	------	------	------	------	------	------	------	------	------	------	------	------	------	------	------	------	------	------	------	------	------	------	------	------	------	------	------	------	------	------	------	------	------	------	------	------	------	------	------	------	------	------	------	------	------	------	------	------	------	------	------	------	------	------	------	------	------	------	------	------	------	------	------	------	------	------	------	------	------	------	------	------	------	------	------	------	------	------	------	------	------	------	------	------	------	------	------	------	------	------	------	------	------	------	------	------	------	------	------	------	------	------	------	------	------	------	------	------	------	------	------	------	------	------	------	------	------	------	------	------	------	------	------	------	------	------	------	------	------	------	------	------	------	------	------	------	------	------	------	------	------	------	------	------	------	------	------	------	------	------	------	------	------	------	------	------	------	------	------	------	------	------	------	------	------	------	------	------	------	------	------	------	------	------	------	------	------	------	------	------	------	------	------	------	------	------	------	------	------	------	------	------	------	------	------	------	------	------	------	------	------	------	------	------	------	------	------	------	------	------	------	------	------	------	------	------	------	------	------	------	------	------	------	------	------	------	------	------	------	------	------	------	------	------	------	------	------	------	------	------	------	------	------	------	------	------	------	------	------	------	------	------	------	------	------	------	------	------	------	------	------	------	------	------	------	------	------	------	------	------	------	------	------	------	------	------	------	------	------	------	------	------	------	------	------	------	------	------	------	------	------	------	------	------	------	------	------	------	------	------	------	------	------	------	------	------	------	------	------	------	------	------	------	------	------	------	------	------	------	------	------	------	------	------	------	------	------	------	------	------	------	------	------	------	------	------	------	------	------	------	------	------	------	------	------	------	------	------	------	------	------	------	------	------	------	------	------	------	------	------	------	------	------	------	------	------	------	------	------	------	------	------	------	------	------	------	------	------	------	------	------	------	------	------	------	------	------	------	------	------	------	------	------	------	------	------	------	------	------	------	------	------	------	------	------	------	------	------	------	------	------	------	------	------	------	------	------	------	------	------	------	------	------	------	------	------	------	------	------	------	------	------	------	------	------	------	------	------	------	------	------	------	------	------	------	------	------	------	------	------	------	------	------	------	------	------	------	------	------	------	------	------	------	------	------	------	------	------	------	------	------	------	------	------	------	------	------	------	------	------	------	------	------	------	------	------	------	------	------	------	------	------	------	------	------	------	------	------	------	------	------	------	------	------	------	------	------	------	------	------	------	------	------	------	------	------	------	------	------	------	------	------	------	------	------	------	------	------	------	------	------	------	------	------	------	------	------	------	------	------	------	------	------	------	------	------	------	------	------	------	------	------	------	------	------	------	------	------	------	------	------	------	------	------	------	------	------	------	------	------	------	------	------	------	------	------	------	------	------	------	------	------	------	------	------	------	------	------	------	------	------	------	------	------	------	------	------	------	------	------	------	------	------	------	------	------	------	------	------	------	------	------	------	------	------	------	------	------	------	------	------	------	------	------	------	------	------	------	------	------	------	------	------	------	------	------	------	------	------	------	------	------	------	------	------	------	------	------	------	------	------	------	------	------	------	------	------	------	------	------	------	------	------	------	------	------	------	------	------	------	------	------	------	------	------	------	------	------	------	------	------	------	------	------	------	------	------	------	------	------	------	------	------	------	------	------	------	------	------	------	------	------	------	------	------	------	------	------	------	------	------	------	------	------	------	------	------	------	------	------	------	------	------	------	------	------	------	------	------	------	------	------	------	------	------	------	------	------	------	------	------	------	------	------	------	------	------	------	------	------	------	------	------	------	------	------	------	------	------	------	------	------	------	------	------	------	------	------	------	------	------	------	------	------

## صحيفة بيانات وصفية مؤشر أسعار المنتج

القسم:	قسم الأسعار والأرقام القياسية
المسؤولية:	جمع وإعداد بيانات مؤشر أسعار المنتج
رئيس القسم:	أسماء سلطان بن سويلم
الخبير:	احمد الصباغ
الموظفون:	عمر مخير إدريس
	إيمان السعدي
	تماضر الدوسري
	a.sma@mdps.gov.qa
	aelsabbagh@mdps.gov.qa
	oedris@mdps.gov.qa
	ealsaadi@mdps.gov.qa

### ١. المفاهيم والتعاريف

مؤشر أسعار المنتج هو مقياس لمتوسط التغيرات في أسعار بيع السلع المصدرة و/ أو المباعة في السوق المحلية. المفاهيم والتعاريف المستخدمة تتبع بصورة عامة المعايير الدولية المنصوص عليها في "دليل مؤشر أسعار المنتج، النظرية والممارسة لعام ٢٠٠٤" الذي أعده صندوق النقد الدولي وكذلك نظام الحسابات القومية لعام ١٩٩٣.

### ٢. النطاق والتغطية

١.٢ تغطية البيانات

مؤشر أسعار المنتج هو مؤشر صناعي لأسعار المنتج ويغطي المجموعات الصناعية : "التعدين واستغلال المحاجر" و"الصناعات التحويلية" و"الكهرباء والغاز والماء". يغطي مؤشر أسعار المنتج حالياً السلع والبضائع المنتجة في هذه المجموعات الصناعية الثلاث. أما بالنسبة للخدمات كإصلاح وصيانة معدات الحفر المضمنة في المجموعة الفرعية "خدمات التعدين" ضمن مجموعة "التعدين واستغلال المحاجر" فلا يتم تغطيتها في المؤشر.

### ٣. التصنيف

يتم تجميع المنتجات أولاً وفق مجموعات المنتجات ثم يتم تصنيفها حسب المجموعات الصناعية المناسبة. يتم تصنيف المنتجات والصناعة باستخدام تصنيفين دوليين هما :

- التصنيف المركزي للمنتجات (تنقيح ٢) لتصنيف المجموعات الفرعية ضمن كل مجموعة رئيسية. وتصنف سلة السلع إلى مستويات من واحد إلى سبعة.
- التصنيف الصناعي الدولي الموحد لجميع الأنشطة الاقتصادية (تنقيح ٤) للتصنيف حسب مجموعات الصناعات الرئيسية (التعدين واستغلال المحاجر والصناعات التحويلية والكهرباء والماء).

### ٤. أسس التسجيل

١.٤ التقييم

الأسعار هي متوسط أسعار أو أسعار وحدة بيع السلع المصدرة أو المباعة في السوق المحلية خلال فترة الإسناد. لا تتضمن الأسعار المسجلة أي نوع من الدعم على المنتجات.

## ٥. طبيعة مصادر البيانات الأساسية

### ١.٥ تعريف ونطاق مصدر البيانات

المصدرين الأساسيين للمعلومات هما المسح الشهري لمؤشر أسعار المنتج وكذلك السجلات الإدارية لشركة قطر للبترول.

واعتباراً من يناير ٢٠١٣ يتم تجميع معلومات الأسعار بصفة شهرية بواسطة عدادين يعملون بدوام جزئي مستخدمين في ذلك الاستبيان الجديد لمؤشر أسعار المنتج. بعض المنشآت توفر البيانات بشكل إلكتروني باستخدام استبيان مؤشر أسعار المنتج الإلكتروني أو عبر البريد الإلكتروني [PPI questionnaire.pptx](#) تتكون العينة من ٨٢ منشأة بينما تتضمن سلة مؤشر أسعار المنتج ٥٧ منتجاً وما يقرب من ١٤٥ عرضاً للأسعار يتم تجميعها كل شهر.

### ٢.٥ اختيار المنشآت

يتم اختيار المنشآت البالغ عددها ٨٢ منشأة من الإطار الذي يستخدم للمسح الاقتصادي السنوي. ويتم اختيار المنشآت عن طريق عينة منتظمة من كامل قائمة الشركات. ويستند احتمال اختيار الشركة عادة على حجم عمالتها والقيمة المضافة التي تقدمها. تتكون سلة مؤشر أسعار المنتج من ٥٧ منتجاً نموذجياً. يُستخدم أسلوب العينة الاحتمالية لتحديد نوعية المنتجات التي يتم إدراجها في سلة مؤشر أسعار المنتج. عند إدراج منشأة جديدة يقوم موظفو القسم بزيارة المنشأة لإبلاغها عن المسح وبالتعاون مع موظفيها تحدد المنتجات التي سيتم رصدها ومتابعتها كل شهر. وتعطى تعليمات للموظف لتحديد المنتج الأكثر تمثيلاً ومتوفرًا في المنشأة وملاحظة مواصفات المنتجات. وتقدم إرشادات لتحديد أهم المنتجات المتفق عليها بين موظفي المنشأة وموظفي وزارة التخطيط التنموي والإحصاء. وترد تفاصيل مواصفات كل منتج من المنتجات بما في ذلك حجمه ووحدته ومواده ومواصفاته ومدخلات إنتاجه. يتم جمع عروض الأسعار كل شهر وتتم زيارة المنشآت من قبل العدادين كل شهر لطلب تعاونها في ملء الاستبيان. وتقوم بعض المنشآت بتوفير المعلومات المطلوبة عبر صفحات الانترنت أو عبر البريد الإلكتروني.

## ٦. ممارسات إعداد البيانات

### ١.٦ الاساليب الإحصائية

في أبريل ٢٠١٥ تم تغيير سنة الأساس لمؤشر أسعار المنتج من ٢٠٠٦ إلى ٢٠١٣، وتم إصدار سلسلة جديدة من مؤشر أسعار المنتج بسنة الأساس ٢٠١٣ = ١٠٠ للأعوام من ٢٠١١ إلى ٢٠١٤. شمل التحول إلى سنة الأساس الجديدة على تغيير في سلة السلع وتغيير في هيكل الأوزان للمؤشر وكذلك تغير في التصنيف. الحساب: يتم احتساب مؤشر أسعار المنتج باستخدام صيغة لاسبير. يتم الحساب عند المستوى الأدنى (المستوى الابتدائي) باستخدام متوسط هندسي للحصول على متوسطات الأسعار ( $P_i$ ) التي توفرها مختلف الجهات. ويتم بعد ذلك تقسيم هذه الأسعار على سعر سنة الأساس للحصول على النسب (الأسعار النسبية) لكل نوع ولكل مجموعة. ونظرًا لأن سلة مؤشر أسعار المنتج تتكون من سبعة مستويات يتم حساب المؤشر المرجح بداية من المستوى السادس وانتهاءً بالمستوى الأول.

$$Laspeyres Price Index = \frac{\sum_{i=0}^n P_{it} * Q_{i0}}{\sum_{i=0}^n P_{i0} * Q_{i0}} = \sum_{i=0}^n w_i * \frac{P_{it}}{P_{i0}}$$



## ٢.٦ الأوزان الجديدة لمؤشر أسعار المنتج

مؤشر أسعار المنتج هو مؤشر أسعار المنتج على أساس سلعة محددة وفقاً لنظام التصنيف المركزي للمنتجات (التنقيح الثاني). يعكس هيكل الأوزان مكونات المنتجات وليس الأنشطة. وبالتالي، فإن الأوزان لا تتسق مع الأوزان المستخدمة في الحسابات القومية، والتي تقوم على الإنتاج الإجمالي للمنشآت / الشركات مصنفة حسب النشاط الاقتصادي (التصنيف الصناعي الدولي الموحد لجميع الأنشطة الاقتصادية - تنقيح ٤)..

المجموعة الصناعية (التصنيف الصناعي الدولي الموحد لجميع الأنشطة الاقتصادية - تنقيح ٤)	الوزن سنة الأساس ٢٠٠٦	الوزن سنة الأساس ٢٠١٣
الإجمالي	100.0	100.0
١. التعدين واستغلال المحاجر	77.1	72.7
٢. الصناعة التحويلية	21.0	26.8
٣. الكهرباء والماء	1.9	0.5

## ٣.٦ التصنيف الجديد لمؤشر أسعار المنتج

أثناء عملية تغيير سنة الأساس تم تغيير هيكل تصنيف المنتجات والصناعات. يصنف مؤشر أسعار المنتج الجديد إلى ١٥ مجموعة فرعية باستخدام التصنيف المركزي للمنتجات (التنقيح الثاني). يتم تجميع العناصر أولاً حسب مجموعات المنتجات ثم تصنيفها على سلم مستويات من واحد إلى سبعة، وذلك باستخدام التصنيف المركزي للمنتجات (التنقيح الثاني). وبعد ذلك يتم إعادة تجميع مجموعات المنتجات في مجموعات أنشطة باستخدام التصنيف الصناعي الدولي الموحد لجميع الأنشطة الاقتصادية (تنقيح ٤). وتحتوي السلسلة الزمنية الجديدة لمؤشر أسعار المنتج على ١٥ مجموعة فرعية مقابل ١١ مجموعة فرعية في السلسلة السابقة.

لمؤشر أسعار المنتج تم تصنيف كافة "المكثفات" ضمن مجموعة صناعة "التعدين" على الرغم من أن بعض المكثفات يتم تصنيفها ضمن مجموعة "الصناعة التحويلية" لأغراض الحسابات القومية.

## ٤.٦ التغييرات الرئيسية بين مؤشر أسعار المنتج (٢٠٠٦ = ١٠٠) ومؤشر أسعار المنتج (٢٠١٣ = ١٠٠)

يمكن تلخيص التغييرات الرئيسية بين مؤشر أسعار المنتج بسنة الأساس ٢٠٠٦ ومؤشر أسعار المنتج بسنة الأساس ٢٠١٣ في الجدول التالي:

مؤشر أسعار المنتج (١٠٠ = ٢٠١٣)	مؤشر أسعار المنتج (١٠٠ = ٢٠٠٦)	التفاصيل
15	11	١. عدد المجموعات الفرعية في التصنيف المركزي للمنتجات
111	128	٢. عدد المنتجات
82	75	٣. عدد المصادر

## ٥.٦ إجراءات إحصائية أخرى

## ١.٥.٦ استنباط أوزان سنة الأساس ٢٠١٣

يتم تصنيف سلة مؤشر أسعار المنتج إلى ٧ مستويات بحيث يكون المنتج في المستوى السابع. ولحساب الأوزان يتم جمع وزن كل بند تراكمياً إلى المستوى الأعلى وهذه القيمة يتم قسمتها على إجمالي قيمة الانتاج للحصول على وزن كل منتج. وقد تم الحصول على قيم الانتاج من الموردين مباشرة.

## ٢.٥.٦ جمع بيانات مؤشر أسعار المنتج

يتم جمع بيانات الأسعار لحوالي ١٨٥ منتجًا كل شهر بواسطة العدادين وقد تم إدخال تحسينات كبيرة لهذه العملية يتمثل في الإبلاغ الإلكتروني من قبل عدد كبير من المستجيبين الذين بدأوا باستخدام الاستبيان الإلكتروني الجديد لمؤشر أسعار المنتج. ويتمتع الموظفون في قسم الأسعار بصلاحيّة الوصول إلى المعلومات باستخدام اسم مستخدم وكلمة مرور حصريّة. وتشير الأسعار التي تم جمعها إلى متوسط أسعار السلع المباعة خلال فترة الإسناد. ولا تتضمن الأسعار المسجلة أي نوع من الدعم على المنتجات.

## ٣.٥.٦ تقدير القيم المفقودة

يتم إدخال البيانات باستخدام نظام إدارة قاعدة بيانات أوراكل المصمم خصيصًا لاحتساب مؤشر الرقم القياسي لأسعار المنتج كما يتم استخدام برنامج الإكسل / الأكسس من نظام مايكروسوفت لمراجعة البيانات. في حالة عدم توفر الأسعار مؤقتًا في منشأة معينة يتم تقدير السعر بناء على التغير الحاصل في منشأة مماثلة أو سلع مماثلة وإذا تم فقدته بشكل نهائي فإنه يتم استبداله بمصدر آخر. ويتم حذف المنتج إذا لم يتوفر له بديل.

## ٤.٥.٦ التقييم والتحقق من البيانات الوسيطة والمخرجات

تتم مراجعة البيانات والتحقق من صحتها بثلاثة طرق :

١. مقارنة الأسعار من منشآت مشابهة في نفس الفترة
٢. المقارنة مع السعر في نفس المنشأة في فترات زمنية مختلفة
٣. المقارنة مع بيانات التجارة الخارجية وخاصة مع بيانات الصادرات

## ٧. نشر البيانات

قنوات النشر :

يتم إصدار مؤشر أسعار المنتج عبر بيانات صحفية ويُنشر على الموقع الإلكتروني. وبين البيان الصحفي لمؤشر أسعار المنتج (بما يشمل من جداول وتحليل مختصر) مدى تطور المؤشر شهريًا كما يتم توفير تحليل وصفي للتغيرات الفصلية والسنوية التي تطرأ على المؤشر في المنشور الفصلي "نافذة على الإحصاءات الاقتصادية لدولة قطر".

وتنشر بيانات تفصيلية في النشرة السنوية لإحصاءات الأسعار والأرقام القياسية.

الدورية : شهريًا اعتبارًا من يناير ٢٠١٣

التوقيت : بعد حوالي ٧ أسابيع من نهاية الفترة المرجعية وسيتم تقليصها الى ٣٠ يوماً من نهاية الفترة المرجعية خلال الأشهر القادمة

## ٨. جوانب أخرى

التحديات والخطط المستقبلية

- محاولة تحويل جميع الاستثمارات الى نظام اليكتروني (ربط إلكتروني + ايميلات).
- تقليص فترة توقيت النشر الى ٣٠ بعد نهاية الفترة المرجعية .

## صحيفة بيانات وصفية مؤشر أسعار الآلات والمعدات (MEPI)

القسم:	قسم الأسعار والأرقام القياسية
المسؤولية:	جمع وإعداد بيانات مؤشر أسعار الآلات والمعدات
رئيس القسم:	أسماء سلطان بن سويلم
الخبير:	احمد الصباغ
الموظفون:	عمر مخير إدريس معز كامل عبد الغني
	a.sma@mdps.gov.qa
	aelsabbagh@mdps.gov.qa
	oedris@mdps.gov.qa
	mkgany@mdps.gov.qa

### ١. مفاهيم وتعريف

يهدف مؤشر أسعار الآلات والمعدات (MEPI) إلى قياس متوسط التغيرات في أسعار بيع الآلات والمعدات المصنفة كسلع رأسمالية. والسلع الرأسمالية هي السلع التي يتم استخدامها بشكل مستمر في عملية الإنتاج، وعادة تستخدم لأكثر من سنة واحدة. بدأ قسم الأسعار والأرقام القياسية بنشر مؤشر أسعار الآلات والمعدات في عام ٢٠١٤. ومنذ عام ٢٠١١ انضمت دولة قطر إلى مشروع برنامج البنك الدولي/الإسكوا للمقارنات الدولية (ICP). وتتبع المفاهيم والتعريف المستخدمة لحساب مؤشر أسعار الآلات والمعدات المنهجية المستخدمة في برنامج المقارنات الدولية (ICP). وقد تم تحديث سنة الأساس لمؤشر أسعار الآلات والمعدات لكي تصبح سنة ٢٠١٣. ويغطي المؤشر حالياً أنواعاً مختارة من الآلات والمعدات المستوردة للدولة والتي تباع من خلال وكلاء محليين ويتم إصدار مؤشر أسعار الآلات والمعدات بشكل نصف سنوي.

### ٢. النطاق والتغطية

١،٢ التغطية

تقتصر تغطية مؤشر أسعار الآلات والمعدات على أنواع مختارة من الآلات والمعدات، ولا تشمل كافة قطع الغيار والملحقات ذات الصلة. تم إضافة مجموعات سلعية جديدة إلى سلة الآلات والمعدات، فأصبحت السلة تتكون من ٩ مجموعات سلعية بعد ان كانت تحتوي على ٤ مجموعات فقط، مصنفة بحسب التصنيف المركزي - CPC.V2 فيما يلي المجموعات الرئيسية من التصنيف المركزي للمنتجات (CPC) التي يشملها المؤشر خلال عامي ٢٠١٢-٢٠١٣:

التصنيف المركزي	2013	2012
38	مجموعة أثاث وسلع اخرى قابلة للنقل غير مصنفة في موضع آخر.	-
42	مجموعة المنتجات المعدنية المصنوعة.	-
43	مجموعة الآلات المستعملة في الاغراض العامة.	-
44	مجموعة الآلات المخصصة الغرض.	مجموعة الآلات المخصصة الغرض.
45	مجموعة آلات المكاتب والمحاسبة والحسابات الالكترونية.	مجموعة آلات المكاتب والمحاسبة والحسابات الالكترونية.
46	مجموعة الآلات والمولدات الكهربائية.	مجموعة الآلات والمولدات الكهربائية.
47	مجموعة معدات واجهزة الراديو والتلفزيون والاتصالات.	-
48	مجموعة الآلات الطبية و الادوات البصرية ( اجهزة مسح الازاضي).	-
49	مجموعة معدات النقل .	مجموعة معدات النقل .

ومن الجدير بالذكر أنه عند حساب هيكل أوزان مؤشر أسعار الآلات والمعدات تم استبعاد القيمة التقديرية للآلات والمعدات التي تملكها الأسر للاستخدام الشخصي (مثل السيارات وأجهزة الحاسوب) من إجمالي قيمة الواردات (سنة الأساس ٢٠١٣).

### ٣. التصنيف

يتم تصنيف البنود حسب القسم والمجموعة والمجموعة الفرعية باستخدام التصنيف المركزي للمنتجات (CPC) (التنقيح ٢). ويتم تصنيف سلة السلع الى مستويات من واحد إلى ثلاثة حسب المجموعة الفرعية والمجموعة الرئيسية.

### ٤. أسس التسجيل

#### ١.٤ بيانات الأسعار

الأسعار هي أسعار بيع المنتجات المباعة. والأسعار المقدمة هي الأسعار التي يذكرها الوكيل وتشمل أحياناً تكاليف إضافية مثل النقل والتركيب. ووفقاً للمواصفات الواردة في استبيان المسح يتم جمع بيانات الأسعار فقط لأغلب المعدات والآلات ويستثنى من ذلك المجموعات التالية :

44 مجموعة الآلات المخصصة الغرض.  
46 مجموعة الآلات والمولدات الكهربائية.

حيث يتضمن مع السعر أيضاً ، تكاليف التوصيل والتركيب وتكاليف أخرى .

#### ٢.٤ أسس التسجيل

يتم جمع أسعار حوالي ١٨٨ سلعة بانتظام من حوالي ٨٠ منشأة وذلك بواسطة استبيان مصمم خصيصاً لكل نوع من المنتجات. ويتم استلام نحو ١١٠ عرض أسعار كل ستة أشهر، ويتم التحقق من صحتها بعد مراجعتها وتدقيقها.

#### ٣.٤ تشمل مواصفات المنتج ما يلي:

١. العلامة التجارية
٢. نوع الموديل
٣. الرقم المسلسل
٤. قوة المحرك
٥. الوزن التشغيلي
٦. بلد المنشأ

ويتضمن الاستبيان أيضاً صورة فوتوغرافية لهذا البند المطلوب له بيانات أسعار.

### ٥. طبيعة مصادر البيانات الأساسية

#### ١.٥ البيانات المصدرية والنطاق

يتم جمع بيانات الأسعار من خلال المسوح التي تتم بشكل نصف سنوي خلال شهري يناير ويوليو. وفي المتوسط، يتم جمع حوالي ١١٠ عرض أسعار كل ستة أشهر من عينة تضم ٨٠ منشأة.

ويتم جمع المعلومات المتعلقة بالأسعار من خلال المسح المباشر لعينة من محلات البيع بالجملة وبالتجزئة. تُجمع المعلومات المطلوبة باستخدام استبيان مصمم خصيصاً لذلك الغرض بواسطة عداد يعمل بدوام جزئي بالإضافة الى موظف ذو خبرة من العاملين في قسم الأسعار والارقام القياسية والذي يقوم بزيارة المنشآت المختارة لجمع المعلومات الخاصة بالأسعار.

## ٢.٥ اختيار المنشآت والمنتجات

تم اختيار المنشآت من الإطار المستخدم في المسح الاقتصادي السنوي لعام ٢٠١٥. وتضم العينة حوالي ٨٠ منشأة.

وتم اختيار الوحدات (وكلاء، ومحلات بيع بالجملة وبالتجزئة) عن طريق أخذ عينة منتظمة من قائمة تضم جميع المنشآت. يتم اختيار الوحدة عادة على أساس حجم العمالة والقيمة المضافة. قبل تنفيذ هذا المسح قام موظفوا قسم الاسعار والارقام القياسية بزيارة المنشآت المختارة لإبلاغها عن المسح وقاموا وبالتعاون مع موظفي المنشآت باختيار البنود التي سيتم رصد أسعارها كل ستة أشهر. ويتم توجيه موظف المسح لاختيار البند الأكثر تمثيلاً من المواد الموجودة في المنشأة مع الاهتمام بالاطلاع على مواصفات كل مادة.

ويتم تقديم الإرشادات لتحديد الآلات والمعدات الأكثر أهمية والتي تباع بشكل منتظم. وتتضمن المعلومات عن مواصفات كل منتج الحجم والوحدة والمادة الرئيسية المستخدمة، والصنع والموديل والسعة وبلد المنشأ. المعلومات التي تم جمعها في المعرض السنوي "بروجكت قطر"، حيث يتم عرض أنواع مختلفة من الآلات والمعدات أثبتت فائدتها الكبيرة لمشاهدة بعض البنود وكذلك إقامة اتصالات مع مديري التسويق في شركات التوريد الدولية والمحلية.

## ٦. ممارسات إعداد البيانات

### ١.٦ الأساليب الإحصائية

يتم إعداد هذا المؤشر باعتماد سنة ٢٠١٣ كسنة أساس وذلك باستخدام صيغة لاسبيرز:

$$Laspeyres Price Index = \frac{\sum_{i=0}^n P_{i_t} * Q_{i_0}}{\sum_{i=0}^n P_{i_0} * Q_{i_0}} = \sum_{i=0}^n w_i * \frac{P_{i_t}}{P_{i_0}} / \sum_{i=0}^n w_i$$

$P_{i_t}$ : سعر البند في العام الحالي (سنة المقارنة).

$P_{i_0}$ : سعر البند في سنة الأساس.

$n$ : عدد السلع في سلة الآلات والمعدات لحساب مؤشر الأسعار.

$w_i$ : وزن كل بند في السلة.

يستخدم متوسط السعر لعام ٢٠١٢ لمقارنة الأسعار (سنة الأساس).

يتم استخدام قيم الواردات في عام ٢٠١٢ لحساب الأوزان المستخدمة لتجميع الأسعار النسبية لكل مجموعة فرعية ومجموعة رئيسية وقسم.

يتم إدراج أسعار السلع الممثلة في استبيانات مؤشر أسعار الآلات والمعدات . كل بند في سلة المؤشر له مواصفات خاصة تميزه عن البنود الأخرى وكل بند يعطى رمز تصنيف خاص به.

يتم استخدام الأسعار الخاصة بشهري يناير ومارس من السنة  $n$  لحساب مؤشر أسعار الآلات والمعدات للنصف الأول (يناير حتى يونيو) من السنة  $n$ . أما الأسعار الخاصة بشهري يوليو وسبتمبر من السنة  $n$  فتستخدم لحساب مؤشر أسعار الآلات والمعدات للنصف الثاني من السنة  $n$ .

وعادة ما تستغرق عملية جمع الأسعار ٣٠ يوماً. أما معالجة البيانات وحساب المؤشر، فيستغرقان ٤٥ يوماً أخرى ويكون مؤشر أسعار الآلات والمعدات جاهزاً للنشر بعد حوالي ٤٥ يوماً من الفترة المرجعية.

## ٢.٦ الأساليب الإحصائية الأخرى

### ١.٢.٦ استنباط الوزن لسنة الأساس ٢٠١٣

نظراً لأن جميع الآلات والمعدات المدرجة في السلة هي بنود مستوردة فقد تم حساب الوزن كنسبة قيمة السلع المستوردة ذات الصلة كما ورد في إحصاءات التجارة الخارجية لكل مجموعة (مجموعات رئيسية وفرعية) إلى القيمة الإجمالية للآلات والمعدات المستوردة في عام ٢٠١٣.

### الرقم القياسي لأسعار الآلات والمعدات ٢٠١٧

سنة الأساس الجديدة ٢٠١٣

الأوزان	المجموعات الرئيسية	الرمز
100.00	الرقم القياسي العام	1
0.40	أثاث؛ و سلع أخرى قابلة للنقل	38
0.40	الآلات الموسيقية	383
0.34	المنتجات المعدنية المصنعة باستثناء الآلات والمعدات	42
0.34	منتجات معدنية جاهزة أخرى	429
5.80	الآلات المستخدمة في الأغراض العامة	43
0.56	مضخات وضواغط ومحركات تعمل بقوة دفع الماء والهواء المضغوط	432
1.65	أفران ومشاغل أفران صهر وأجزاءها (وحدات الخلايا الشمسية)	434
1.88	معدات رفع ومناولة وأجزاءها	435
1.71	الآلات أخرى متعددة الأغراض	439
23.71	الآلات المخصصة الغرض	44
1.24	آلات زراعية وحراجية وأجزاءها	441
0.55	عدد الية وأجزاءها وتوابعها	442
20.55	الآلات عمليات التعدين والمحاجر والتشبيد وأجزاءها	444
0.10	آلات تجهيز الأغذية والمشروبات والتبغ وأجزاءها	445
0.13	آلات لإنتاج المنسوجات والملابس والجلود وأجزاءها	446
1.13	أجهزة منزلية وأجزاءها	448
0.01	آلات أخرى مخصصة الغرض وأجزاءها	449
21.44	الآلات المكاتب والمحاسبة والحاسبات الالكترونية	45
2.48	الآلات المكاتب والمحاسبة وأجزاءها وتوابعها	451
18.96	الآلات الحاسبات الالكترونية وأجزاءها وتوابعها	452
4.53	الآلات والأجهزة الكهربائية	46
4.53	محركات ومولدات ومحولات كهربائية وأجزاءها	461
7.13	معدات وأجهزة الراديو والتلفزيون والاتصالات	47
0.04	أجهزة إرسال اذاعي وتلفزيوني	472
7.03	أجهزة استقبال اذاعي وتلفزيوني ' أجهزة التسجيلات السمعية والمرئية	473
0.06	برمجيات للحاسوب معبأة في أغلفة	478
1.83	الأجهزة الطبية والأجهزة الدقيقة والادوات البصرية	48
1.72	المعدات الطبية والجراحية وأجهزة تقويم الاعضاء	481
0.11	أدوات وأجهزة للقياس والفحص	482
34.82	معدات النقل	49
30.11	المركبات ذات المحركات، المركبات المقطورة ونصف المقطورة وأجزاءها وتوابعها	491
3.77	قوارب النزهة والقوارب الرياضية	494
0.94	معدات نقل أخرى وأجزاءها	499

## ٢.٢.٦ التقييم والتحقق من صحة البيانات الوسيطة والمخرجات

تم تطوير ورقة إكسل لحساب مؤشر أسعار الآلات والمعدات. وتتم مراجعة البيانات والتحقق من صحتها بطريقتين :

١. بالمقارنة بأسعار منشآت مماثلة في نفس الفترة.
  ٢. بالمقارنة بأسعار نفس المنشأة لفترات مختلفة من الزمن.
- ويساعد نظام حوسبة باستخدام إكسل مايكروسوفت على مراجعة وتدقيق بيانات الأسعار.

## ٣.٢.٦ تقدير القيم المفقودة:

يتم استبدال الأسعار المفقودة بأسعار الفترة السابقة.

## ٤.٢.٦ التعديل بسبب التغير في الجودة

يتمثل التحدي هنا في تتبع التغير في الجودة وإجراء التعديلات اللازمة. عندما يتم استبدال منتج قديم بأخر جديد يتم تطبيق طريقة التداخل، أي يتم التعامل مع أي تغير في الأسعار مرتبط بالتحويل إلى منتج جديد كما لو أنه كان ناتجاً عن تغير في الجودة. ويتم إجراء التعديلات المناسبة للتغير الذي يطرأ على الجودة من خلال جمع الأسعار لفترة التداخل أو بالتشاور مع وحدة البيع.

## ٧. نشر البيانات

قنوات النشر:

يتم إصدار مؤشر أسعار الآلات والمعدات من خلال بيان صحفي ويتم نشره على موقع الوزارة الإلكتروني. الدورية : كل ستة أشهر. التوقيت : بعد حوالي ٤٥ يوماً من انتهاء الفترة المرجعية.

## ٨. استخدامات مؤشر أسعار الآلات والمعدات

- نظراً لأن مؤشر أسعار الآلات والمعدات هو مؤشر اقتصادي فهو يهدف إلى تتبع حركة أسعار جميع أنواع الآلات والمعدات الرأسمالية. وعلى المدى البعيد سوف يثبت هذا المؤشر فائدته في حساب التقديرات بالأسعار الثابتة واستخدامه كمعامل تكميش.
- نظراً لأن كافة سلع الآلات والمعدات يتم استيرادها فإنه يمكن لهذا المؤشر أن يثبت فائدته كذلك في إعداد مؤشر أسعار الواردات.

## ٩. الخطط المستقبلية

- تغيير سنة الأساس لمؤشر أسعار الآلات والمعدات
- توسيع التغطية لتشمل المزيد من البنود والمزيد من مجموعات نظام التصنيف المركزي للمنتجات
- زيادة الدورية من نصف سنوية إلى ربع سنوية.

## صحيفة بيانات وصفية إحصاءات التجارة الخارجية السلعية

القسم:	قسم إحصاءات التجارة الخارجية
المسؤولية:	إعداد إحصاءات التجارة الخارجية السلعية
رئيس القسم:	فاطمة محمد الحمادي Falhammadi@mdps.gov.qa
الخبير:	--
الموظفون:	حميدة الشيبه Halshaiba@mdps.gov.qa
	حنين باسم Hmarmash@mdps.qa
	أمينة العبيدلي Aalobaidli@mdps.gov.qa

### ١. مفاهيم وتعريفات

التوصيات الدولية في عملية إعداد إحصاءات التجارة الخارجية يتم الإلتزام الى حد بعيد بالتوصيات الدولية الصادرة من الأمم المتحدة وفق دليل إحصاءات التجارة السلعية الدولية (IMTS) لعام ٢٠١٠- المفاهيم والتعاريف:

#### ١.١ إحصاءات التجارة الخارجية السلعية

تشير إحصاءات التجارة الخارجية السلعية لدولة قطر إلى السلع التي تضيف أو تُنقَصُ من مخزون دولة قطر من الموارد المادية. أما السلع المنقولة عبر دولة قطر (سلع الترانزيت) وكذلك السلع التي تدخل أو تخرج من قطر بشكل مؤقت فهي لا تندرج ضمن إحصاءات التجارة الخارجية السلعية.

#### ٢.١ السلع

هي الأشياء المادية التي تتسم بوجود طلب عليها يمكن على أساسه إنشاء حقوق ملكية، وحيث يمكن نقل هذه الملكية من أي وحدة مؤسسية إلى أخرى من خلال الإنخراط في صفقات السوق.

#### ٣.١ الميزان التجاري السلعي

يمثل الفرق بين إجمالي قيمة صادرات دولة قطر السلعية على أساس التسليم على ظهر السفينة (FOB) وإجمالي قيمة الواردات السلعية على أساس قيمة التكلفة والتأمين والشحن (CIF).

#### ٤.١ الواردات :

هي السلع التي تضيف إلى مخزون الموارد المادية في قطر نتيجة حركتها إلى داخل الدولة. وتشمل الواردات حالياً فقط السلع المستوردة إلى الدولة بغرض الاستهلاك المحلي ويتم تخليصها عبر إجراءات جمركية سواء كانت هذه السلع خاضعة للرسوم الجمركية أم معفاة.

#### ٥.١ إجمالي الصادرات

يقيس إجمالي الصادرات حركة البضائع الفعلية من قطر إلى الدول الأجنبية، ويشمل صادرات السلع ذات المنشأ المحلي و المعاد تصديرها.

#### ٦.١ صادرات السلع المحلية

هي السلع التي يتم طرحها من مخزون الموارد المادية في قطر نتيجة حركتها إلى خارج الدولة. ويتم إنتاج أو تصنيع هذه السلع داخل قطر.



## ٧.١ السلع المعاد تصديرها

هي البضائع التي سبق استيرادها وتخليصها عبر الإجراءات الجمركية وأعيد تصديرها دون إجراء أي تعديل على شكلها أو قيمتها. ولا يعتبر هذا النوع من الصادرات من إنتاج أو صناعة دولة قطر.

## ٨.١ بلد المنشأ

هو البلد المنتج أو البلد الذي تمت فيه المرحلة النهائية للإنتاج أو التصنيع.

## ٩.١ بلد المقصد الأخير

هو وجهة المقصد النهائية المعروفة عند التصدير والتي سيتم تسليم السلع إليها.

## ١٠.١ نظام التجارة

تطبق دولة قطر نظام التجارة الخاص وفقاً لقانون الجمارك واللائحة التنفيذية لعام ٢٠١١. وبموجب هذا النظام يتوافق الإقليم الإحصائي مع المنطقة الجمركية. ولا تعتبر الأسواق الحرة والمناطق الحرة جزءاً من الإقليم الإحصائي.

## ١١.١ الإقليم الإحصائي

يتوافق الإقليم الإحصائي لدولة قطر مع المنطقة الجمركية وبالتالي فإن الأسواق الحرة والمناطق الحرة لا تعتبر جزءاً من الإقليم الإحصائي. وتعامل السلع الخارجة من المناطق الحرة إلى المنطقة الجمركية معاملة السلع الأجنبية حتى وإن اشتملت على مواد خام أو سلع محلية تم تحصيل رسوم جمركية عليها قبل إدخالها إلى المناطق الحرة.

## ١٢.١ الإدخال المؤقت

هو أن تكون البضائع الأجنبية الداخلة إلى قطر بصورة مؤقتة أو مودعة بمستودع لمدة معينة، فإذا بقيت بعد هذه المدة تخضع حينئذ للرسوم إذا جرى استهلاكها وتعفى من الرسوم إذا أعيد تصديرها.

## ١٣.١ تجارة الترانزيت

هي عبارة عن البضائع العابرة للدولة والتي تستخدم مرافق الدولة "البرية، البحرية، الجوية" ولم تبرح المناطق الجمركية حتى يعاد شحنها إلى مقصدها النهائي دون أن تخضع لأي تخليص جمركي.

## ٢. النطاق والتغطية

## ١.٢ نطاق البيانات

يوصى بأن تسجل إحصاءات التجارة الخارجية السلعية جميع السلع التي تضيف أو تنقص من مخزون الموارد المادية لدولة قطر من خلال دخول السلع أو مغادرتها للإقليم الاقتصادي.

## ٢.٢ تغطية البيانات

بصورة أساسية فإنه يتم تغطية كافة سلع الصادرات والواردات بشرط عمل إقرار جمركي لها وأن قيمة السلع تتجاوز الحد الأدنى الذي حددته الهيئة العامة للجمارك.

السلع المشمولة في إحصاءات التجارة الخارجية هي :

- الذهب غير النقدي.
- الأوراق النقدية والأوراق المالية والقطع النقدية غير المتداولة.
- السلع المتداولة وفقاً لاتفاقيات المقايضة.
- السلع التي تعبر الحدود نتيجة معاملات بين الأطراف ذات العلاقة.
- الغاز والنفط .
- الأقمار الصناعية ومعدات إطلاقها.

- خطوط الكهرباء وخطوط الأنابيب وكابلات الاتصالات تحت البحر.
- السلع المستعملة.
- النفايات والخردة.
- السلع التي يفتن بها كافة فئات المسافرين.
- أمتعة المهاجرين.
- السلع المرسله أو الواردة عن طريق البريد العادي أو البريد السريع.
- الكهرباء والماء.
- السلع المتداولة على حساب الحكومة.
- المساعدات الإنسانية بما فيها المساعدات الطارئة.
- السلع المخصصة للاستخدام العسكري.
- وسائل الإعلام سواء كانت مسجلة أو غير ذلك.
- السلع الواقعة تحت الإيجار التمويلي.
- البضائع الواردة أو المرسله إلى الخارج من قبل المنظمات الدولية.
- السلع الواردة أو المرسله من المنشآت البحرية.
- السلع المنقولة من أو إلى جهة تخزين احتياطي.
- السلع في التجارة الإلكترونية.
- الهدايا والهبات.
- صيد الأسماك وانتشال المعادن من قاع البحر.

### ٣.٢ السلع الموصي بإدراجها في قاعدة بيانات التجارة الخارجية في وزارة التخطيط التنموي والإحصاء ولكن لم تدرج بعد :

- السفن والطائرات.
- المعدات المتحركة التي تتغير ملكيتها أثناء وجودها خارج بلد إقامة المالك الأصلي.
- الصوامع والمخازن والصابورة وأخشاب التبطين.

### ٤.٢ السلع المستثناة وفقاً لدليل إحصاءات التجارة السلعية الدولية ٢٠١٠:

- السلع المنقولة ببساطة عبر دولة.
- السلع المنقولة وتشمل السلع قيد الإجراءات الجمركية الخاصة بـ"العبور" أو "إعادة الشحن" ولكن لا تقتصر عليها.
- السلع التي يسمح بإدخالها أو إرسالها مؤقتاً.
- الذهب النقدي.
- الأوراق النقدية والأوراق المالية والقطع النقدية المتداولة.
- البضائع المرسله من وإلى الجيوب الإقليمية.
- الأصول غير المالية.
- السلع التي تعامل كجزء من التجارة في الخدمات :
  - أ) السلع التي يحصل عليها كافة فئات المسافرين.
  - ب) الصحف والدوريات المرسله ضمن الاشتراك المباشر.
  - ج) السلع الموردة للحكومات مثل السفارات والقواعد العسكرية.
- السلع تحت المتاجرة.
- السلع الواقعة تحت عقد تأجير تشغيلي.
- السلع التي فقدت أو دمرت بعد مغادرة منطقة التصدير وقبل وصولها إلى منطقة الاستيراد.
- الأقمار الصناعية ومعدات الإطلاق التي أطلقت في بلد آخر دون تغيير الملكية.
- السلع المستخدمة كوسائل النقل.
- المحتويات التي تسلم إلكترونياً (تحميل، بريد إلكتروني.. الخ).

**٣. أنظمة التصنيف****١.٣ النظام المنسق لوصف وترميز السلع (HS) :**

يتم نشر البيانات التفصيلية عن الواردات حسب نظام التعرفة الجمركية الموحدة الصادر عن الأمانة العامة لدول مجلس التعاون لدول الخليج العربي على مستوى الحد الثامن من النظام المنسق (HS 2012) بالنسبة للواردات وعلى مستوى الحد الرابع بالنسبة للصادرات (لضمان السرية). وبدأ العمل بالإصدار الجديد للتصنيف المنسق ٢٠١٢ اعتباراً من الأول من يناير سنة ٢٠١٢.

**٢.٣ التصنيف الدولي الموحد للتجارة الدولية (SITC) :**

يتم نشر البيانات على مستوى الحد الثاني من التنقيح الثالث للتصنيف الدولي الموحد للتجارة الدولية (SITC-Rev3).

**٣.٣ أنظمة التصنيف الأخرى المستخدمة :**

- التصنيف حسب استخدام المواد.
- التصنيف حسب طبيعة المواد.
- التصنيف الاقتصادي العريض (BEC).
- التصنيف حسب الدولة باستخدام التسميات الجغرافية .

**٤. أسس التسجيل****١.٤ التقييم**

يتم تسجيل الواردات حسب قيمة تكلفتها وتأمينها وشحنها (CIF)، وتسجيل الصادرات حسب قيمة تسليمها على ظهر السفينة (FOB).

**٢.٤ أسس التسجيل**

يتم التعبير عن قيمة البيانات بالريال القطري ويتم تحويل بيانات الصادرات المسجلة بعملات أجنبية إلى الريال القطري، وذلك باستخدام سعر الصرف الرسمي وهو: ٣,٦٤ ريال قطري = ١ دولار أمريكي، والذي يعتبر ثابتاً ومرتبطة بالدولار الأمريكي.

**٣.٤ دورية جمع البيانات**

شهرية.

**٥. طبيعة مصادر البيانات الأساسية**

يحصل قسم إحصاءات التجارة الخارجية على بياناته من مصادر مختلفة ويتم الحصول على هذه البيانات بشكل يومي أو شهري على النحو التالي :

**١.٥ بيانات الواردات وإعادة التصدير :**

تعتبر الهيئة العامة للجمارك هي المصدر الرئيسي لبيانات الواردات وإعادة التصدير ويعتبر نموذج البيان الجمركي هو المصدر الوحيد لتلك البيانات. تقوم الهيئة العامة للجمارك بتزويد وزارة التخطيط التنموي و الإحصاء ببيانات الصادرات والواردات وإعادة التصدير بطريقتين هما : برنامج النافذة الواحدة و برنامج بن نعمة

**١. نظام النافذة الواحدة للتخليص الجمركي:**

نظام النافذة الواحدة هو نظام إلكتروني يستخدمه وكيل التخليص الجمركي لتقديم نموذج البيان الجمركي للاعتماد

- وزارة التخطيط التنموي والإحصاء مرتبطة إلكترونياً بذلك النظام

- في نهاية كل شهر تقوم الهيئة العامة للجمارك بتحميل نسخة احتياطية لملف الأوراكل الى خادم (سيرفر) الهيئة العامة للجمارك على شبكة حكومي. تقوم بعد ذلك إدارة نظم المعلومات بوزارة التخطيط التنموي والإحصاء بتحميل الملف من خادم (سيرفر) الهيئة العامة للجمارك إلى قاعدة بيانات التجارة الخارجية .
- يتم تخزين البيانات المستلمة في ملف مؤقت في نظام الأوراكل ( SIS ).

## ٢. برنامج بن نعمة ( Bin-Nimaa ) :

- تقوم الهيئة العامة للجمارك بتزويد وزارة التخطيط التنموي والإحصاء ببيانات نظام بن نعمة على شكل قرص مضغوط ويتم تسليمها يدوياً نهاية كل شهر لإدارة نظم المعلومات في وزارة التخطيط التنموي والإحصاء .
- خلال عام ٢٠١٣ تم الاتفاق على أن يتم تسليم بيانات بن نعمة إلكترونياً عبر البريد الإلكتروني لرئيس قسم إحصاءات التجارة الخارجية .
- تم إيقاف تلقي البيانات من نظام بن نعمة اعتباراً من يونيو ٢٠١٥.

## ٢.٥ بيانات الصادرات:

يتم استلام بيانات الصادرات بصورة شهرية مباشرة من الشركات المصدرة بدءاً من عام ٢٠١٢. تغطي هذه البيانات ٩٥% من إجمالي الصادرات وتعتبر المصدر الرئيسي لبيانات صادرات البترول الخام والغاز الطبيعي والمنتجات البترولية المكررة والبتروكيماويات والأسمدة والحديد والالمنيوم ومنتجات أخرى. واعتباراً من الفصل الثالث لعام ٢٠١١ تم توفير بيانات صادرات النفط الخام والمنتجات البترولية المكررة من شركة تسويق المحدودة.

## ٦. ممارسات إعداد البيانات

### ١.٦ إدخال البيانات :

- ١.٦.١ يتم إدخال البيانات المستلمة عبر نظام النافذة الواحدة في ملفات مؤقتة تمهيداً لفحصها ومراجعتها ومن ثم نقلها إلى بيانات ذات صفة دائمة على نظام أوراكل.
- ٢.١.٦ يتم تدقيق البيانات الواردة من الشركات المصدرة عن طريق موظفي التجارة الخارجية ومن ثم يعاد توجيهها إلى إدارة تقنية المعلومات لنقلها إلى نظام أوراكل (SIS).

### ٦,٢ تنقية البيانات :

- ١.٢.٦ تعني المراجعة الأولية للبيانات على الملفات المؤقتة وهي : التحقق من رمز السلعة وبلد المنشأ أو المقصد وقيمة السلع والوزن.
- ٢.٢.٦ يتم التأكد من إتساق قيمة (سعر) الوحدة لسلعة معينة مع بيانات السنوات/ الأشهر السابقة.
- ٣.٢.٦ يتم نقل البيانات السليمة من الملفات المؤقتة إلى الملفات الدائمة لإعداد الجداول ومن ثم إجراء التحليلات اللازمة.
- ٤.٢.٦ يتم التواصل مع مصادر البيانات إما لإقرار البيانات أو لإجراء التعديلات اللازمة.
- ٥.٢.٦ عادةً ما تكون هناك معلومات خاطئة أو ناقصة عن الكمية أو القيمة أو جهة المقصد.

### ٣.٦ مراجعة الجداول قبل النشر:

- تتم مراجعة الجداول (الواردات والصادرات حسب دول المنشأ/المقصد وحسب السلع) لضمان جودة واتساق البيانات.
- تحليل السلاسل الزمنية : يتم إعداد جداول المقارنة باستخدام نسق السلاسل الزمنية لضمان جودة واتساق سلاسل البيانات.

**٧. نشر البيانات****١.٧ السرية**

يضمن قانون الإحصاء رقم (٢) لعام ٢٠١١ خصوصية مزودي البيانات وسرية المعلومات التي يقومون بتوفيرها واستخدامها لأغراض إحصائية فقط.

- المادة (٧) : "تكون جميع البيانات المتعلقة بأسماء وهويات المنشآت والأفراد سرية، ولا يجوز إفشاؤها إلى غير المخولين بالاطلاع عليها إلا بموافقة كتابية من صاحب الشأن".
- المادة (٩) : "لا يجوز للسلطات نشر أية بيانات عن مصدر المعلومات وعليها اتخاذ الإجراءات والتدابير اللازمة لمنع التعريف المباشر أو غير المباشر بهوية مصدر المعلومات".

**٢.٧ العرض الإحصائي**

يتم نشر قيم الصادرات والواردات (بالريال القطري) والأوزان (بالكيلوغرام) من خلال نشرات مختلفة. تتضمن البيانات المفصلة عدد الوحدات وبلد المنشأ / أخرجة مقصد معروفة وميناء الشحن أو التفريغ بالإضافة إلى رموز التصنيف المختلفة: (HS, SITC, BEC). وتتضمن البيانات الصحفية تحليل التغير السنوي النسبي.

**٣.٧ وسائل النشر وشكلها**

يتم نشر إحصاءات التجارة الخارجية السلعية عبر ثلاث قنوات :

**١.٣.٧ نظام الاستعلام حول التجارة الخارجية على الإنترنت :**

يتم نشر البيانات الشهرية عن الواردات والصادرات المحلية المنشأ وإعادة التصدير على مستوى الحد الثامن من النظام المنسق بالنسبة للواردات، وعلى مستوى الحد الرابع من النظام المنسق بالنسبة للصادرات وفق نظام التعرفة الجمركية لدول مجلس التعاون الخليجي. وتحتوي قاعدة البيانات هذه على تفاصيل عن القيمة والوزن وعدد الوحدات والميناء وبلد المقصد/المنشأ وتصنيفات أخرى مثل: (SITC, BEC). ويمكن الحصول على التفاصيل على الرابط التالي : <http://ftq.mdps.gov.qa:8088/>

**٢.٣.٧ التقارير الفصلية والسنوية للتجارة الخارجية السلعية :**

يتم نشر بيانات فصلية و سنوية تتعلق الواردات والصادرات ذات المنشأ المحلي والسلع المُعاد تصديرها على مستوى الحد الرابع فيما يخص الصادرات والسلع المُعاد تصديرها وعلى مستوى الحد الثامن فيما يخص الواردات وفقاً لنظام التعرفة الجمركية لدول مجلس التعاون الخليجي. وتشمل هذه الجداول تفاصيل عن القيمة والوزن والوحدات وبلد المنشأ/المقصد. وتتوفر هذه الجداول على الرابط التالي :

<http://www.qix.gov.qa/portal/page/portal/QIXPOC/Documents/QIX%20Knowledge%20Base/Publication/Economic%20statistics/Foreign%20Trade%20Statistics>

**٣.٣.٧ البيانات الصحفية :**

يتم نشر البيانات الشهرية للواردات والصادرات ذات المنشأ المحلي والسلع المُعاد تصديرها حسب الدولة الشريكة وحسب مجموعة السلع الرئيسية (على مستوى الحد الرابع وفق نظام التعرفة الجمركية لدول مجلس التعاون الخليجي) عبر بيانات صحفية وذلك في غضون ستة أسابيع من انتهاء الفترة المرجعية. التفاصيل متوفرة على الرابط التالي : <http://www.mdps.gov.qa.eng/>

**٨. الجوانب الأخرى****١.٨ التحديات**

١.١.٨ تنفيذ دليل إحصاءات التجارة الدولية السلعية لعام ٢٠١٠ بشكل كامل

٢.١.٨ الانتقال من التنقيح الثالث للتصنيف الدولي الموحد للتجارة الخارجية (SITC-Rev3) إلى التنقيح الرابع (SITC-Rev4).

٣.١.٨ إدخال نظام الربط والإبلاغ الإلكتروني مع مصادر بيانات الصادرات.

#### ٢.٨ الخطط المستقبلية

١.٢.٨ تطوير سياسة للمراجعة.

٢.٢.٨ أتمتت عملية تنقيح البيانات.

٣.٢.٨ مراجعة وتحديث التصنيفات (النظام المنسق ٢٠١٢ والتصنيف الدولي الموحد للتجارة الدولية-التنقيح الرابع والتصنيف الاقتصادي العريض) في نظام الأوراكل وبالتالي عمل جداول تطابقية.

٤.٢.٨ البحث عن مصادر بيانات جديدة لملء الثغرات في بيانات الواردات.

٥.٢.٨ التنسيق مع المركز الإحصائي لدول الخليج العربي من أجل مواءمة إحصاءات التجارة الخارجية بين دول مجلس التعاون الخليجي.

## صحيفة بيانات وصفية المسح الاقتصادي السنوي

القسم :	قسم الإحصاءات القطاعية
المسؤولية :	إجراء المسح الاقتصادي السنوي وإعداد النشرات السنوية
رئيس القسم :	فاطمة البوعيين
الخبير :	عبدالهادي عوض
الموظفون :	عبد الهادي لاري
	علياء الشمري
	مريم المعمري
	مريم العنزي
	رانيا فراح
	رقية أماني
	سماح عسيل
	وضحة الهاجري
	ياسمين الحاج

### ١. خلفية

يجري المسح الاقتصادي السنوي (AES) بشكل منتظم كل عام ويتم جمع البيانات باستخدام ٩ نماذج مختلفة على النحو التالي :

- إحصاءات الطاقة و الصناعة التحويلية(مسؤولية رقية أماني)؛
- إحصاءات البناء والتشييد (مسؤولية رانيا فراح)؛
- إحصاءات تجارة الجملة وتجارة التجزئة (مسؤولية علياء الشمري)؛
- إحصاءات الفنادق والمطاعم (مسؤولية مريم العنزي وعبدالهادي لاري)؛
- إحصاءات لنقل والاتصالات (مسؤولية سماح عسيل)؛
- إحصاءات البنوك (مسؤولية ياسمين الحاج)؛
- إحصاءات التأمين (مسؤولية ياسمين الحاج)؛
- إحصاءات خدمات الأعمال (مسؤولية وضحة الهاجري)؛
- إحصاءات الخدمات الاجتماعية والشخصية – القطاع الخاص (مسؤولية مريم المعمري).

### ٢. التغطية

كافة الشركات (بغض النظر عن حجمها) والتي تزاوّل الأنشطة التالية : التعدين واستغلال المحاجر، الصناعة التحويلية، الكهرباء والماء، البناء، تجارة الجملة والتجزئة، الفنادق والمطاعم، النقل والاتصالات، البنوك والتأمين وخدمات الأعمال، الخدمات الاجتماعية والشخصية (القطاع الخاص).  
تجدر الإشارة الى أن المسح لا يشمل أنشطة القطاع غير المنظم.

### ٣. الأهداف

الهدف الرئيسي من المسح هو جمع البيانات الفعلية الخاصة بالسنة التقويمية. ويتم جمع بيانات العمالة حسب الجنسية، والجنس، والمهنة، وتعويضات العاملين. وتمكّن البيانات الخاصة بقيمة الإنتاج والمدخلات الوسيطة للسلع والخدمات من حساب القيمة المضافة المتولدة في كل نوع من أنواع الأنشطة الاقتصادية (وفق

التصنيف الصناعي الدولي الموحد لجميع الأنشطة الاقتصادية، التنقيح الرابع، مستوى ٤ خانات) التي تمارس في البلاد. وتعتبر المعلومات التي يتم جمعها من خلال هذا المسح بيانات مصدريّة لإعداد الحسابات القومية السنوية، فضلاً عن المؤشرات الاقتصادية الأخرى الخاصة بهيكل وتركيبه الأعمال التجارية الاقتصادية.

#### ٤. النطاق والتغطية

- تتم تغطية جميع المؤسسات (الشركات) النشطة في القطاعين الخاص والعام. والوحدة الإحصائية هي المنشأة.
- يشمل المسح جميع المنشآت التي تستخدم ١٠ أشخاص أو أكثر. وتُجمع بيانات المنشآت التي تستخدم أقل من ١٠ أشخاص عن طريق عينة ممثلة لكل نشاط
- بإستثناء نشاط التشييد حيث تكون التغطية شاملة لكافة المنشآت التي تستخدم ٥٠ عاملاً فأكثر وعن طريق العينة للمنشآت التي تستخدم أقل من ٥٠ عاملاً.

#### ٥. الدليل المرجعي

تتبع المفاهيم والتعاريف بشكل عام توصيات نظام الحسابات الوطنية لعام ١٩٩٣.

#### ٦. المفاهيم والتعاريف

ترد تفاصيل عن التعاريف في النشرات القطاعية الإحصائية ذات الصلة. يتبع تصنيف الصناعات التصنيف المعتمد في دول مجلس التعاون الخليجي القائم على أساس التصنيف الصناعي الدولي الموحد للأنشطة الاقتصادية، التنقيح ٤ (بدأ العمل به في ٢٠١٥). وتتبع المفاهيم والتعاريف بشكل عام توصيات نظام الحسابات القومية لعام ١٩٩٣.

#### ٧. طريقة جمع البيانات

يتم تصميم وإعداد استبيانات المسح وفقاً للنماذج التسعة المختلفة المذكورة أعلاه. تُجمع البيانات من قبل باحثين ميدانيين مؤقتين عبر زيارات ميدانية مباشرة للمؤسسات المستهدفة. وتُسلم استبيانات المسح، ويعاد جمعها باليد.

#### ٨. تحديث إطار المسح

تم بناء إطار المسح الاقتصادي السنوي لعام ٢٠١٦ باستخدام نتائج تعداد المنشآت لعام ٢٠١٥ الذي تم تنفيذه بالتوازي مع التعداد العام المبسط للسكان والمساكن والمنشآت لعام ٢٠١٥. وجرى جمع المعلومات عبر إعداد قائمة المنشآت الموجودة فعلياً. وتم تجميع بعض المنشآت (التي لديها فروع متعددة) إلى وحدات "تبليغ" لأغراض جمع بيانات المسح السنوي. يتم تحديث المعلومات الواردة في قائمة الإطار مثل حجم العمالة والنوع الرئيسي للنشاط الاقتصادي بشكل سنوي ومستمر من خلال استخدام المعلومات المجمعة أثناء العمل الميداني.

#### ٩. تخطيط العمل الميداني

يبدأ جمع البيانات بعد ثلاثة أشهر من نهاية الفترة المرجعية أي في شهري أبريل ومايو، للسنة المنتهية في ٣١ ديسمبر السابق. ويشارك نحو ١٥٠ باحثاً ميدانياً في العمل الميداني لمدة شهرين. ويتم عقد دورات تدريبية لفريق العمل الميداني قبل إطلاق المسح من أجل تطوير معارفهم حول مختلف عناصر العمل الميداني، وكذلك حول كيفية التعامل مع الجوانب الفنية للاستبيانات ذات الصلة. ويتم إعلام الجمهور من خلال بيان صحفي.



**١٠. الموضوعات التي يغطيها الاستبيان**

تم تصميم الاستبيانات في عام ٢٠٠٣، بمساعدة خبير زائر مختص في الحسابات القومية ويتبع المسح نهجًا مسحيًا متكاملًا، ويهدف في المقام الأول إلى تلبية متطلبات المحاسبة القومية. وتمكّن البيانات عن قيمة الإنتاج والمدخلات الوسيطة للسلع والخدمات من حساب القيمة المضافة التي يولدها كل نوع من الأنشطة (وفق التصنيف الصناعي الدولي الموحد، تنقيح ٤، مستوى ٤ خانات) التي تمارس في البلاد.

تصنف المواضيع التي تغطيها الاستبيانات ضمن الأقسام التالية:

القسم ١:	معلومات تعريف بالمنشأة (رقم المنشأة بالإطار وتفاصيل الاتصال ونوع النشاط الرئيسي ونوع الملكية والوضع القانوني)
القسم ٢:	العمالة والأجور
القسم ٣:	استهلاك السلع الوسيطة
القسم ٤:	استهلاك الخدمات الوسيطة
القسم ٥:	التحويلات والمدفوعات الأخرى
القسم ٦:	الإيرادات من الأنشطة الحالية
القسم ٧:	إيرادات أخرى
القسم ٨:	الأصول والإضافات على الأصول واستهلاك الأصول خلال العام
القسم ٩:	الخصوم
القسم ١٠:	رأس المال

**١١. منهجية اختيار العينة**

يجري اختيار العينة لكل نموذج بشكل آلي في تطبيق نظام المعلومات الإحصائية في بيئة أوراكل. الخطوة الأولى هي تعريف "فترة شريحة العمالة"، ثم تحديد نسبة مئوية ثابتة للاختيار لكل فترة. على سبيل المثال: يتم إختيار جميع المنشآت التي تستخدم عشرة عاملين أو أكثر، وتكون النسبة المئوية الثابتة ١٠٠.

**١٢. معدل الاستجابة**

يصل معدل الاستجابة إلى ١٠٠% تقريباً بالنسبة للوحدات (المنشآت) الكبيرة.

**١٣. معالجة البيانات****١٣.١ نظام المعلومات الإحصائية في بيئة أوراكل**

- تم تطوير نظام تطبيقات داخلي (نظام معلومات إحصائية) في مارس ٢٠٠٣ من قبل شركة خاصة (شركة المناعي) لمعالجة بيانات المسح وكذلك إعداد النشرات.
- عملية الاختيار العشوائي تتم بشكل آلي لـ "المنشآت الصغيرة" التي تستخدم أقل من ١٠ عمال (باستثناء شركات البناء أقل من ٥٠ عامل).
- يتم حساب عوامل تكبير البيانات باستخدام بيانات العمالة التي أفادتها المنشآت.
- يتم تعيين رقم لكل منشأة بالإطار بشكل آلي.
- تتم في المكتب مراجعة الاستبيانات بدقة لتصحيح الأخطاء والتأكد من اكتمالها، ومن ثم يتم ترميز الاستبيانات.
- تتم معالجة البيانات باستخدام نظام أوراكل.

**٢.١٣ قواعد التحقق من صحة البيانات**

هناك قواعد تحقق مبنية داخلياً ضمن كل نموذج.

مثال على قواعد التحقق:

- يسمح الحقل بإدخال قيم رقمية فقط.
- لا يمكن ترك الحقل فارغاً.

- يحدد طول الحقل بـ ٥ خانات
- تشمل معالجة البيانات الخطوات التالية:
- مراجعة ميدانية ومكتبية
- تطبيق مراقبة جودة البيانات
- إدخال البيانات
- التحقق من صحة البيانات
- حساب معامل تكبير البيانات وإستخراج النتائج

### ٣.١٣ طريقة احتساب بيانات المنشآت غير المستجيبة

يتم تقدير بيانات المنشآت غير المستجيبة باستخدام "معامل تكبير"، وهي عملية مشابهة لتلك المستخدمة في تقدير القيم الاجمالية للمجتمع من خلال بيانات العينة. ويتم احتساب معامل التكبير لكل مجموعة في التصنيف الدولي الموحد للأنشطة الإقتصادية على مستوى الحد الرابع وكذلك داخل كل مجموعة حسب فئات حجم العمالة.

### ١٤. برامج تجميع البيانات المصدرية

الجدول الزمني لجمع البيانات:

- يبدأ جمع البيانات بعد ثلاثة أشهر من نهاية الفترة المرجعية أي في شهري أبريل ومايو.
- تغطي البيانات سنة ميلادية كاملة من يناير إلى ديسمبر.

### ١٥. تقييم البيانات المصدرية

يتم تقييم البيانات المصدرية من خلال مقارنة بيانات السنة السابقة وكذلك من خلال تحليل بعض النسب الفنية مثل نسب المدخلات الى المخرجات، وأجرة العامل والإنتاجية لكل عامل وكذلك القيمة المضافة لكل عامل.

### ١٦. وسائط وأشكال النشر

- يتم تقديم النتائج التفصيلية لكافة النشرات على الموقع الإلكتروني للوزارة.
- يتم تضمين مستويات مختلفة من تفاصيل النتائج في "المجموعة الإحصائية السنوية".

### ١٧. المشاكل والدروس المستفادة

- عدم وجود سجل إحصائي حديث لقطاع الأعمال يحدد المنشآت المفردة والمؤسسات متعددة المنشآت والمتغيرات المتعلقة ببعض التوزيعات.
- التأخير في استلام الاستبيانات المستوفاة.
- عدم الإجابة على بعض البنود في الاستبيان.
- وجود أخطاء في تصنيف المنشآت.

### ١٨. الخطط المستقبلية

- إنشاء والاحتفاظ بسجل إحصائي حديث لقطاع الأعمال وكذلك إطار حديث لإجراء المسوح الاقتصادية السنوية و ربع السنوية.
- تنفيذ التوصيات الدولية المتعلقة بالإحصاءات الصناعية (IRIS 2008).
- تصميم استبيانات جديدة للمسح الاقتصادي السنوي تلي متطلبات IRIS 2008.
- تجديد وتحديث نظام معالجة المعلومات الإحصائية ضمن بيئة أوراكل.

## صحيفة بيانات وصفية إحصاءات الملاحة البحرية

القسم:	الإحصاءات القطاعية
رئيس القسم:	فاطمة البوعينين
الخبير:	عبد الهادي علي عوض
الموظفون:	سماح عسيل سيرين منير
	fobuainin@mdps.gov.qa
	aawad@mdps.gov.qa

### ١. مفاهيم وتعريف

#### ١.١ نطاق البيانات

تضم إحصاءات الملاحة جميع حركات الملاحة البحرية من وإلى الموانئ الأربع : الدوحة ومسيعيد وحالول وراس لفان .

#### ٢.١ الاستثناءات من التغطية

لا تتضمن إحصاءات الملاحة البحرية الحركات الساحلية للسفن والقوارب التي تقوم بأنشطة داخل الحدود الإقليمية لدولة قطر.

### ٢. التصنيف

يجري رصد بيانات حركة السفن القادمة والمغادرة في جداول شهرية ويتم إعداد البيانات المتعلقة بعدد السفن مصنفة حسب الحمولة (الإجمالية والصفافية) وبلد التسجيل للسفن القادمة/ بلد المقصد للسفن المغادرة، ونوع السفينة، ونوعية الحمولة، والميناء السابق.

### ٣. مصادر البيانات

#### ١.٣ برامج جمع البيانات المصدرية

يتم جمع البيانات من المصادر بعد التنسيق معهم إلكترونياً عبر البريد الإلكتروني باستخدام ملفات إكسل للتحضير لترميز البيانات ومراجعتها، ومن ثم إدخالها في النظام الإلكتروني (أوراكل).

#### ٢.٣ توقيت البيانات المصدرية

تصل البيانات من المصادر بشكل شهري بعد حوالي ١٢ يوماً من إنتهاء الفترة المرجعية.

### ٤. الأساليب الإحصائية

#### ١.٤ الأساليب الإحصائية للبيانات المصدرية

يتم استلام البيانات بشكل شهري عبر البريد الإلكتروني وتكون الاستجابة بنسبة ١٠٠% وعادة ما تكون كافة عناصر البيانات مكتملة. لذا، لا يتم استخدام أسلوب محدد.

### ٥. نشر البيانات

#### ١.٥ العرض الإحصائي

- يتم نشر البيانات بشكل شهري في المنشور "قطر- إحصاءات شهرية"
- يتم نشر الجداول الإحصائية للملاحة في "النشرة السنوية لإحصاءات الملاحة البحرية".

## صحيفة بيانات وصفية إحصاءات رخص البناء والمباني المكتملة السنوية

القسم:	قسم سجل المنشآت والتصانيف الاقتصادية
المسؤولية:	تجميع إحصاءات عن رخص البناء وشهادات الإنجاز من قبل السلطات البلدية
رئيس القسم:	نوره الغفراني nalghufrani@mdps.gov.qa
الخبير:	عبدالهادي عوض aawad@mdps.gov.qa
الموظفون:	عبدالباسط السادة سالم آل حنزاب نسرين الإمام

### المقدمة

هذه بيانات إحصائية حول رخص البناء وشهادات الإتمام التي تصدرها السلطات البلدية. وتعرض البيانات الخصائص الرئيسية ذات الصلة من قبيل: نوع الرخصة ونوع المبنى وعدد الوحدات السكنية والمساحات والتكلفة وعدد الغرف، وعدد الطوابق وعدد أماكن ركن السيارات ومواد البناء الرئيسية ... الخ.

### ١. مفاهيم وتعريفات

يعرف المبنى بأنه هيكل مستقل يضم أساسات وجدراناً وأسطحاً. ويعتبر البناء مكتملاً عندما يصبح جاهزاً للسكنى من الناحية المادية، ويتم تزويده بالخدمات الضرورية كالكهرباء والماء. هناك أربعة أنواع من رخص البناء:

١. رخصة مبنى جديد: وتشير إلى إقامة هيكل معماري جديد كلياً.
٢. رخصة إضافة: وتشير إلى عمل إضافة لمبنى قائم.
٣. رخصة تحويط أو تسوير: وتشير إلى بناء سور يحيط بالمبنى.
٤. رخصة صيانة: تسمح بالقيام بأعمال ترميمات وصيانة لا يترتب عليها أي تعديل في هيكل المبنى القائم.

### ٢. النطاق

تغطي البيانات رخص البناء وشهادات الإتمام للمباني السكنية وغير السكنية. يتم تجميع البيانات من البيانات الإدارية المجمعة بالتنسيق مع البلديات باستخدام أربعة أنواع من النماذج/الاستمارات المصاحبة لعملية إصدار رخصة البناء أو شهادة إتمام البناء. وتصدر البلديات رخصة رسمية لتشييد المبنى بعد مراجعة واعتماد المستندات والخرائط التفصيلية. وقد تم التواصل والتنسيق بشكل فعال مع مختلف البلديات لغرض الحصول على البيانات الأساسية ضمن نماذج مصممة خصيصاً لهذا الأمر. وتغطي البيانات سبع بلديات، هي: الدوحة والريان والوكرة وأم صلال والخور والشمال والظعنين أما بالنسبة لبلدية الشياحية فإن بياناتها مدرجة حالياً ضمن بلدية الريان.

### ٣. التصنيف

أنواع المباني : بشكل عام هناك نوعان من المباني: سكنية وغير سكنية  
أ - المباني السكنية وهي تصنف على النحو التالي :

فيلا: مبنى مكون من طابق أو طابقين ( أو أكثر في بعض الحالات ) يصل بينهما درج داخلي ويحيط بالمبنى سور خارجي وتستخدم المساحة الفاصلة بين المبنى وجدران السور الخارجي كحديقة بشكل رئيسي. مساكن قروض الإسكان: هذه المباني تشبه الفيلا من حيث التصميم، ويتم تمويل بنائها من قبل الدولة وتخصص للمواطنين المستحقين لها. مباني العمارات : مبنى مكون من طابقين أو أكثر بما في ذلك الطابق الأرضي الذي عادة ما يضم محلات ومخازن ويحتوي كل طابق على شقة أو أكثر ويربط بين الطوابق درج واحد ويؤدي المدخل الرئيسي للمبنى الى الطريق العام مباني أخرى: وهي تشمل جميع المباني السكنية الأخرى التي يختلف تصميمها عن تلك المذكورة أعلاه مثل مساكن العمال.

ب- المباني غير السكنية وتشمل :

المباني العامة : وتشمل مباني الوزارات والدوائر الحكومية والمدارس والمستشفيات والمراكز الصحية وما شابهها. المباني التجارية : وتشمل المراكز التجارية والمولات ومباني المكاتب والمحلات والمتاجر. الورش والمصانع : ويقصد بها هنا مباني المناطق الصناعية. المباني الأخرى : وتشمل أية مبان غير سكنية وغير مصنفة في مكان آخر، مثل النوادي ودور السينما.

#### ٤. الدقة والمصادقية

١.٤ برامج جمع البيانات المصدرية

تُجمع البيانات من خلال أربعة نماذج :

استمارة رخصة بناء (لجميع أنواع المباني ما عدا مباني العمارات).	نموذج ٢٥٠٣:
استمارة رخصة بناء (مباني العمارات).	نموذج ٢٥٠٤:
استمارة إتمام بناء (لجميع أنواع المباني ما عدا مباني العمارات).	نموذج ٢٥٠٧:
استمارة إتمام بناء (مباني العمارات).	نموذج ٢٥٠٨:

٢.٤ توقيت البيانات المصدرية

توفر البلديات نسخاً ورقية من الاستمارات المستوفاة بشكل شهري أو سنوي مباشرة بعد إنتهاء الفترة المرجعية.

٣.٤ تقييم البيانات المصدرية

يتم إرسال الاستمارات إلى وزارة التخطيط التنموي والإحصاء لمعالجتها. وبعد مراجعة البيانات والتحقق من اكتمالها تُجرى التصحيحات اللازمة يتم ترميز الاستبيانات وإدخالها في نظام المعلومات الإحصائية في بيئة أوراكل حيث يتم معالجتها. توجد قواعد تحقق مدمجة ضمن برنامج معالجة البيانات للمساعدة في تنقية البيانات.

#### ٥. نشر البيانات

١.٥ العرض الإحصائي

يتم عرض البيانات في ثمانية فصول حيث يضم الفصل الأول جداول بيانات تجميعية لكل البلديات وتعرض الفصول من الثاني إلى الثامن بيانات كل بلدية على حدة. أما البيانات الخاصة بالشخصيات (بلدية جديدة)، فما زالت تنشر ضمن بيانات بلدية الريان. وفيما يلي بعض هذه الجداول :

- رخص البناء الصادرة، وتكلفتها التقديرية حسب نوع الرخصة.

- رخص المباني الجديدة الصادرة حسب عدد الوحدات ومساحة الأرض ومساحة البناء والتكلفة التقديرية ونوع المبنى.
- وحدات المباني التي صدرت لها رخص بناء حسب مادة البناء الرئيسة ونوع المبنى.
- المباني المكتملة حسب مساحة الأرض ومساحة البناء والتكلفة الفعلية ونوع المبنى.
- مباني العمارات المكتملة حسب عدد الطوابق ومكوناتها.
- المباني المكتملة حسب فئة التكلفة الفعلية ونوع المبنى.
- المباني المكتملة حسب فترة الإنجاز ونوع المبنى.
- رخص الصيانة الصادرة حسب البلدية والشهر.

#### ٢.٥ وسائل وأشكال النشر

تُنشر البيانات في الموقع الإلكتروني للوزارة وكذلك في الإصدار المطبوع "النشرة السنوية لإحصاءات رخص البناء والمباني المكتملة" وتضم النشرة نسخاً من الاستثمارات المستخدمة في جمع البيانات. الدورية: سنوية ويمكن أن تكون فصلية أو شهرية. التوقيت: بعد ٤-٥ أشهر من إنتهاء الفترة المرجعية.

#### ٦. الخطط المستقبلية

لا شك أن حوسبة بيانات المصدر وتوافر المعلومات على نسخ إلكترونية سيساعدان إلى حد كبير في تحسين عملية نقل المعلومات ومعالجة البيانات.

## صحيفة بيانات وصفية إحصاءات رخص البناء الشهرية

القسم المسؤول :	قسم سجل المنشآت والتصانيف الاقتصادية
المسؤولية :	إعداد بيانات إحصائية عن رخص البناء الشهرية الصادرة عن السلطات البلدية
رئيس القسم :	نوره الغفراني
الخبير :	عبد الهادي عوض
الموظف :	نسرين الإمام
	nalghufrani@mdps.gov.qa
	aawad@mdps.gov.qa

### المقدمة

هذه بيانات إحصائية حول رخص البناء الصادرة شهرياً عن كل بلدية. يتم إعدادها ونشرها عبر بيانات صحفية مخصصة لهذا الغرض. وتستخدم هذه الإحصاءات الشهرية لإنتاج مؤشرات اقتصادية قصيرة الأجل حول مستوى نشاط قطاع البناء.

### ١. مفاهيم وتعريفات

- رخصة البناء هي تفويض رسمي لإقامة هيكل بنائي وعادة ما يتم إصدار الرخصة من قبل البلدية بعد فحص الوثائق والخرائط واعتمادها.
- يعرف المبنى بأنه هيكل بنائي مستقل يضم أساسات وجدراناً وأسقفياً.
- هناك ثلاثة أنواع من رخص البناء :
  ١. رخصة مبنى جديد، وتشير إلى إقامة هيكل معماري جديد كلياً.
  ٢. رخصة إضافة، وتشير إلى عمل إضافة لمبنى قائم.
  ٣. رخصة تحويط أو تسوير، وتشير إلى بناء سور يحيط بالمبنى.

### ٢. النطاق

تغطي البيانات رخص البناء الصادرة رسمياً للمباني السكنية وغير السكنية. تغطي البيانات ثماني بلديات : الدوحة والريان والوكرة وأم صلال والخور والشمال والظعائن أما بالنسبة لبيانات بلدية الشبحانية فهي مدرجة حالياً ضمن بيانات بلدية الريان.

### ٣. التصنيف

أنواع المباني: بشكل عام هناك نوعان من المباني : سكنية وغير سكنية.  
أ - المباني السكنية وهي تصنف على النحو التالي:  
فيلا : مبنى مكون من طابق أو طابقين ( أو أكثر في بعض الحالات ) يصل بينهما درج داخلي ويحيط بالمبنى سور خارجي وتستخدم المساحة الفاصلة بين المبنى وجدران السور الخارجي كحديقة بشكل رئيسي.  
مسكن قروض الإسكان : هذه المباني تشبه الفيلا من حيث التصميم ويتم تمويل بنائها من قبل الدولة وتخصص للمواطنين المستحقين لها.

مباني العمارات : مبنى مكون من طابقين أو أكثر بما في ذلك الطابق الأرضي الذي عادة ما يضم محلات ومخازن ويحتوي كل طابق على شقة أو أكثر ويربط بين الطوابق درج واحد ويؤدي المدخل الرئيسي للمبنى الى الطريق العام.

مباني أخرى : وهي تشمل جميع المباني السكنية الأخرى التي يختلف تصميمها عن تلك المذكورة أعلاه مثل مساكن العمال.

ب- المباني غير السكنية وتشمل :

المباني العامة : وتشمل مباني الوزارات والدوائر الحكومية والمدارس والمستشفيات والمراكز الصحية وما شابهها.

المباني التجارية : وتشمل المراكز التجارية والمولات ومباني المكاتب والمحلات والمتاجر.

الورش والمصانع : ويقصد بها هنا مباني المناطق الصناعية.

المباني الأخرى : وتشمل أية مبان غير سكنية وغير مصنفة في مكان آخر، مثل النوادي ودور السينما.

## ٤. الدقة والمصداقية

١.٤ مصدر البيانات

يتم الحصول على البيانات الخام مباشرة من قاعدة بيانات وزارة البلدية والبيئة من خلال الربط الإلكتروني القائم بينها وبين وزارة التخطيط التنموي والإحصاء.

٢.٤ توقيت البيانات المصدرية

يمكن الحصول على البيانات الخام مباشرة بعد نهاية الشهر المرجعي أي في اليوم الأول من الشهر التالي.

٣.٤ معالجة البيانات

يتم استخراج المعلومات عن ستة عناصر من قاعدة بيانات وزارة البلدية والبيئة ومن ثم تنقل إلى ملف أكسل للمعالجة. العناصر هي: رمز البلدية، اسم البلدية، رقم الرخصة، تاريخ الرخصة، وصف الرخصة/ البناء، رمز الرخصة/ البناء. ويتم التأكد من مدى اتساق البيانات مع بيانات الشهر السابق. وبعد عملية تدقيق البيانات، يتم ترميزها، ومن ثم إنتاج الجداول الإحصائية.

## ٥. نشر البيانات

١.٥ العرض الإحصائي

تعرض البيانات في جدول موحد يبين التوزيع الجغرافي حسب البلديات، وحسب نوع الرخص (المباني، والإضافات، والتسوير) وكذلك حسب نوع المبنى سواء كان سكنياً (فلل ومساكن قروض الإسكان ومباني العمارات.. الخ)، أو غير سكني (المباني الحكومية والمباني التجارية والورش و المصانع والمساجد .. الخ)

٢.٥ وسائل وأشكال النشر

تُنشر البيانات على الموقع الإلكتروني للوزارة وعبر البيانات الصحفية في الصحف المحلية. ويتم إرفاق تحليل وصفي موجز البيانات الإحصائية.

الدورية : شهرياً.

التوقيت : بعد ١٠ أيام من انتهاء الشهر المرجعي.

## ٦. الخطة المستقبلية

توسيع نطاق التغطية لتشمل إحصاءات شهادات إتمام المباني وإنتاج بيانات إحصائية عن "المباني المكتملة" حسب الشهر والبلدية والنوع ومساحة الأرض ومساحة المبنى، والتكلفة.



## صحيفة بيانات وصفية مسح الاستثمار الأجنبي

القسم المسؤول :

رئيس القسم :

المسؤولية:

تنفيذ مسح الاستثمار الأجنبي، وإعداد تقرير عن المسح  
pucar@MDPS.GOV.QA

بينار أوكار

الموظفون:

abawayeh@mdps.gov.qa

عالية أحمد البوابة

### ١. الخلفية

يمكن تعريف الاستثمار الأجنبي بأنه ملكية مؤسسة أو فرد لأصول في شركة تعمل في بلد آخر. ويشكل مسح الاستثمار الأجنبي مصدراً مهماً للمعلومات الموثوق بها والحديثة عن كافة أنواع الاستثمارات الأجنبية المباشرة فضلاً عن الصفقات الأخرى العابرة للحدود والارصدة التي تشمل الأسهم وحقوق الملكية. ومنذ عام ٢٠١٠ بدأت إدارة الإحصاءات الاقتصادية في وزارة التخطيط التنموي والإحصاء وبالتعاون مع مصرف قطر المركزي في تنفيذ مسح الاستثمار الأجنبي السنوي من أجل جمع المعلومات عن المعاملات المالية الدولية المتعلقة بأصول والتزامات الشركات التابعة للقطاع الخاص. وقد تبين أن المعلومات التفصيلية التي تم جمعها من خلال مسح الاستثمار الأجنبي كانت مفيدة لمصرف قطر المركزي من أجل إعداد ميزان المدفوعات ووضع الاستثمار الدولي. ويهدف المسح إلى جمع بيانات شاملة عن الشركات المقيمة في قطر تتعلق بوضع استثماراتها الأجنبية ومعاملاتها وعائداتها مع الشركات غير المقيمة في قطر.

### ٢. أهمية مسح الاستثمار الأجنبي

يتم تسجيل المعاملات والصفقات بين قطر والدول الأخرى في حسابات مختلفة (الحساب الجاري وحساب رأس المال والحساب المالي) ضمن ميزان المدفوعات وكذلك وضع الأرصدة ضمن بيان وضع الاستثمار الدولي. وهذه المعلومات ضرورية لقياس مدى نمو الاستثمارات مع مرور الوقت ولفهم تأثير هذه الاستثمارات على التنمية الاقتصادية.

وتتوفر حالياً نتائج مسح الاستثمار الأجنبي لعام ٢٠١٥ على الموقع الإلكتروني للوزارة :

<http://www.mdps.gov.qa/ar/statistics1/pages/lateststats/20160818.aspx>

أما إحصاءات ميزان المدفوعات الفصلية والسنوية فهي متوفرة على الموقع الإلكتروني لمصرف قطر المركزي:

<http://www.qcb.gov.qa/English/Publications/Statistics/BalanceofPayments/Pages/default.aspx>

### ٣. التوصيات الدولية

تم تصميم المسح وتنفيذه تبعاً للتوصيات الدولية والمبادئ التوجيهية الواردة في دليل ميزان المدفوعات - التنقيح ٦ (BPM 6). وتم إعداد الاستبيان بالتعاون مع مصرف قطر المركزي.

#### ٤. السلطة القانونية والسرية

وزارة التخطيط التنموي والإحصاء لديها السند القانوني للقيام بجمع الإحصاءات الاقتصادية من كافة الشركات المقيمة في قطر. ويتم استخدام المعلومات المقدمة لأغراض إحصائية حصراً وتُنشر على بصورة تجميعية مما لا يسمح بالكشف عن المعلومات المتعلقة بالشركات المفردة. في أغسطس ٢٠١٦ قامت الوزارة بتنفيذ مسح الاستثمار الأجنبي الرابع في دولة قطر للسنة المرجعية ٢٠١٥، تنفيذاً للقرار الأميري رقم (٢٨) لسنة ٢٠١٤ بشأن الهيكل التنظيمي لوزارة التخطيط التنموي والإحصاء وتعيين اختصاصاتها.

#### ٥. الأهداف الرئيسية

يمكن تلخيص الأهداف الرئيسية على النحو التالي:

- جمع بيانات تفصيلية عن الأوضاع والصفقات والعائدات لإنشاء قاعدة بيانات دقيقة عن الاستثمار الأجنبي من قبل الشركات المملوكة للقطاع الخاص والمقيمة في البلاد.
- تزويد مصرف قطر المركزي بالبيانات اللازمة لإعداد ميزان المدفوعات ووضع الاستثمار الدولي.
- تبني معايير لقياس الاستثمار الأجنبي تكون متسقة مع المعايير الدولية مثل تلك المعتمدة لدى صندوق النقد الدولي والبنك الدولي.
- تحديد توزيع الاستثمار الأجنبي في قطر حسب القطاع الاقتصادي.
- تحديد مصدر الاستثمار الأجنبي في قطر أي التوزيع الجغرافي حسب بلد المصدر.
- تلبية الاحتياجات الإحصائية للمستخدمين والباحثين والمنظمات والهيئات الإقليمية والدولية.

#### ٦. إطار علاقة الاستثمار المباشر

يوفر إطار علاقة الاستثمار المباشر معايير تحدد ما إذا كانت الملكية عبر الحدود تؤدي إلى علاقة استثمار مباشر على أساس بسط السيطرة والنفوذ. والمستثمر المباشر هو عبارة عن كيان أو مجموعة من الكيانات المرتبطة ببعضها البعض تكون قادرة على ممارسة السيطرة أو التأثير بدرجة كبيرة على كيان آخر يقيم في اقتصاد مختلف. ويمكن بسط السيطرة والنفوذ إما بشكل مباشر عبر امتلاك أسهم تمنح حق التصويت في الشركة، أو بشكل غير مباشر من خلال امتلاك حق التصويت في شركة أخرى لديها حق التصويت في هذه الشركة.

#### ٧. التغطية

أ. الشركات المقيمة في قطر والتي تشارك في علاقة استثمار مباشر (DIR). مثل الشركات المقيمة في قطر والتي لديها:

١. مستثمر أجنبي مباشر (أو أكثر)، بمعنى آخر شركة أجنبية (أو أكثر) تملك ١٠ في المئة أو أكثر من أسهم التصويت في الشركة.
٢. فرع (فروع)، شركة (شركات) تابعة أو زميلة في الخارج. مثلاً شركة (شركات) استثمار مباشر غير مقيمة.
٣. شركة (شركات) زميلة غير مقيمة. مثل شركة (شركات) أجنبية لديها نفس المستثمر المباشر (المستثمرين المباشرين) الذي (الذين) لدى الشركة في قطر.

ب. الشركات الأخرى المقيمة في قطر والتي لديها حقوق ملكية أو سندات دين (سندات، أدوات خزائنة) وغيرها من التزامات أدوات الدين (نقود وودائع، قروض، تأمين، معاشات تقاعدية وبرامج الضمان الموحدة، وحسابات دائنة أخرى) ومشتقات مالية عبر الحدود لجهات غير مقيمة في قطر وغير مرتبطة بها.

ج. الشركات الأخرى المقيمة في قطر التي لديها حقوق ملكية أو سندات دين (سندات، أدوات خزائنة) وغيرها من أصول أدوات الدين (نقود وودائع، قروض، تأمين، معاشات تقاعدية وبرامج الضمان الموحدة، وحسابات دائنة أخرى) ومشتقات مالية عبر الحدود على غير المقيمين في قطر وغير المرتبطين بها.

يتم جمع المعلومات فقط من الشركات المملوكة للقطاع الخاص والمؤسسات العامة. أما المعاملات الدولية التي نفذتها الحكومة فهي غير مغطاة ويتم توفيرها مباشرة إلى البنك المركزي. وكذلك فإن جميع المعاملات المالية الدولية المنفذة من قبل الأفراد غير مغطاة.

### ٨. البيانات التي يتم جمعها

يستهدف هذا المسح جمع معلومات عن أرصدة الاستثمار والمعاملات المالية، وإيرادات الاستثمارات بين الشركة المقيمة في قطر والشركات غير المقيمة ويشمل ذلك :

- المستثمر الأجنبي المباشر (المستثمرون الأجانب المباشرون).
- شركة (شركات) الاستثمار المباشر في الخارج.
- الشركات الزميلة في الخارج.
- الشركات الأخرى الأجنبية غير المقيمة - وغير المرتبطة.

### ٩. التصنيف

تصنف الاستثمارات في استبيان المسح وفقاً لما يلي :

- الفئات الوظيفية (الاستثمار المباشر، الاستثمار في محافظ الأوراق المالية، المشتقات المالية، خيارات الاسهم وغيرها من الاستثمارات والاحتياطات).
- مبدأ الأصول /الخصوم لجميع الفئات الوظيفية
- مبدأ اتجاه الاستثمار الاجنبي المباشر (الى الداخل والخارج)
- الادوات المالية (حقوق الملكية، سندات الدين والادوات المالية الاخرى).

### ١٠. بنية الاستبيان

يحتوي الاستبيان ١٠ أقسام على النحو التالي :

- القسم الأول : معلومات تعريفية
- القسم الثاني : الأصول المالية (المطالبات) على الشركات غير المقيمة
- القسم الثالث : الالتزامات المالية للشركات غير المقيمة
- القسم الرابع : حقوق المساهمين
- القسم الخامس : الاستثمار الأجنبي المباشر الداخل
- القسم السادس : الاستثمار الأجنبي المباشر الخارج
- القسم السابع : الأرصدة مع الشركات الزميلة في الخارج
- القسم الثامن : استثمارات محفظة الأوراق المالية
- القسم التاسع : معلومات أخرى
- القسم العاشر : هيكل مجموعة الأعمال المحلية

### ١١. مواضيع جديدة في الاستبيان

في صفحة الغلاف، تمت إضافة عدد الموظفين. سوف تساعد هذه المعلومات في تحديد الشركات "الكبيرة" حسب التعريف المعمول به في المسح الإقتصادي السنوي بناءً على معيار حجم العمالة المستخدمة. في القسم (٥) حول الاستثمار الاجنبي المبشر الى الداخل تمت إضافة فقرتين جديدتين (٥-١) و (٥-٢) لتحديد الشركة الأم ذات السيطرة المطلقة و/ أو المستثمر المباشر الفوري. القسم العاشر: تمت إضافة قسم هيكل مجموعة الأعمال المحلية في الاستبيان بهدف جمع معلومات عن هيكل أعمال مجموعة الشركات المحلية. وعند استخدام نهج المجموعة، يطلب من المستجيبين تقديم قائمة بجميع الوحدات المقيمة في مجموعة شركاتهم المحلية، مع الإشارة إلى ضرورة تحديد ما اذا كانت أي من تلك الوحدات "مدرجة" أو "غير مدرجة" في التقرير الموحد للمجموعة. وتعتبر هذه المعلومات عن هيكل الأعمال بالغة الأهمية

للاستخدام في الآتي: (أ) في تحديد وإزالة التكرارات في تقارير المسح؛ (ب) كإفادة حول الإطار والسجل الإحصائي للمنشآت.

في مسح الاستثمار الاجنبي للسنة المرجعية ٢٠١٥ جرى إعادة ترتيب القسم (٩) وتغيير عنوانه الى "معلومات أخرى"

- الفقرة (٩-١) تتطلب بيانات حول "الفوائد المقبوضة من /المدفوعة إلى" للفئات الموضحة في القسم (٨)
- الفقرة (٩-٢) وتتعلق بإجمالي الدخل الشامل وصافي الأرباح وأرباح الأسهم المعلنة والمدفوعات الأخرى التي دفعت من صافي الأرباح والإرباح المعاد استثمارها للمنشأة في قطر
- الفقرة (٩-٣) كما في الفقرة (٩-٢) وتتعلق بشركات الاستثمار المباشر غير المقيمة في قطر وحسب البلدان

## ١٢. تصميم الاستبيان

في عام ٢٠١٤، تم تطوير استبيان جديد وكذلك تم إعداد دليل مرافق يحتوي على المفاهيم وتعريف المصطلحات لتوجيه ومساعدة الجهات المستجيبة عند ملء استبيان المسح.

## ١٣. تحديث إطار مسح الاستثمار الأجنبي

يتم بشكل منتظم تحديث قائمة الشركات التي لديها استثمارات أجنبية وذلك بالتعاون مع جهات أخرى (الغرفة التجارية، ووزارة العمل، ووزارة الأعمال والتجارة، ووزارة المالية والاقتصاد).

- اعتباراً من سنة ٢٠١٦ أصبح مسح الاستثمار الاجنبي يغطي أكبر ١٥٠ شركة تستحوذ على القيمة الأكبر من أرصدة الاستثمار الاجنبي المباشر (الى الداخل والى الخارج) وتقدر مساهمة هذه الشركات بأكثر من ٩٠% من إجمالي الاستثمار الأجنبي المباشر.
- وتجدر الإشارة إلى أن قائمة ال ١٥٠ شركة المذكورة أعلاه تشمل كافة الشركات التي تخضع لإشراف مصرف قطر المركزي (حوالي ٤٣ شركة) علاوة على كافة الشركات العامة والمدرجة في بورصة قطر (٤٤ شركة).

يتم تنفيذ مسح الاستثمار الاجنبي بالتنسيق مع مصرف قطر المركزي. تتولى وزارة التخطيط التنموي والإحصاء عملية جمع البيانات من الشركات غير المالية في حين يتولى مصرف قطر المركزي جمع بيانات الشركات المالية (٤٣ شركة) والتي تخضع لإشرافه.

## ١٤. تخطيط العمل الميداني

يتم تنظيم ورشة عمل قصيرة لتدريب جامعي البيانات على المفاهيم والمصطلحات الأساسية، وكذلك إجراءات جمع البيانات التي ينبغي إتباعها خلال العمل الميداني. عادة ما تبدأ عمليات مسح الاستثمار الأجنبي خلال شهر أغسطس على أن يتم الانتهاء من جميع الأعمال الميدانية مع نهاية شهر أكتوبر. ويجري توزيع الاستبيانات على الشركات من قبل عدادين يعملون بدوام جزئي.

## ١٥. معدل الاستجابة

بالنسبة لمسح الاستثمار الأجنبي الذي أجري في عام ٢٠١٦ بغرض جمع بيانات عن السنة المرجعية ٢٠١٥ تم توزيع الاستبيانات على ١٥٠ شركة استجابت منها ١٣٠ شركة. أما البقية فلم يتم الحصول على بياناتها بسبب الرفض أو عدم توفر البيانات المالية المطلوبة في وقت إجراء المسح. بلغت نسبة الاستجابة ٨٦%

## ١٦. معالجة البيانات

تم تدقيق كافة الاستبيانات المستوفاة مكتبياً بمنتهى الدقة. وتمت الاستفادة بشكل كبير من البيانات المالية للشركات. وتم التأكد من اكتمالها والاتساق الداخلي بين الأقسام المختلفة للإستبيان. تولى مصرف قطر المركزي تدقيق البيانات التي تم جمعها من الشركات المالية. جرى استخدام نظام أوراكل الذي طورته إدارة تكنولوجيا المعلومات بالوزارة لمعالجة بيانات المسح.

**١٧. نشر البيانات**

يتم نشر النتائج الأولية من خلال بيان صحفي ويتم إصدار النتائج النهائية بعد عمل المراجعات اللازمة مع الإحصاءات الموازية المنشورة من قبل صندوق النقد الدولي وفقاً لنتائج مسح الاستثمار المباشر المنسق

**١٨. الصعوبات والدروس المستفادة**

- عدم وجود سجل إحصائي محدث للمنشآت لتحديد العلاقات وهيكل الشركات المسجلة والتي لديها صفقات ومعاملات استثمار أجنبي.
- التأخير في استلام الاستبيانات المستوفاة حيث تحتاج بعض الشركات لإرسال الاستبيانات إلى مقراتها الرئيسية لتعبئتها.
- الصعوبة التي واجهتها بعض الشركات المشاركة في فهم ماهية البيانات المطلوب توفيرها واستيعاب المفاهيم الإحصائية.

**١٩. الخطط المستقبلية**

- بناء القدرات في مجال أساليب التحقق من دقة البيانات وعمل التقديرات من خلال استخدام البيانات المالية.
- إعداد استبيان الكتروني يتضمن تعليقات مدمجة لتوجيه عملية جمع وإعداد البيانات.
- تنظيم ورشة عمل تدريبية للجهات الموفرة للبيانات
- البدء في تنفيذ مسح الاستثمار الأجنبي بشكل ربع سنوي وفقاً لتطلبات المعيار الخاص بنشر البيانات الذي يديره صندوق النقد الدولي.



## الفصل الثالث أسئلة متكررة وأجوبة





## أسئلة متكررة وأجوبة

### ١. ما هو الناتج المحلي الإجمالي GDP؟

الناتج المحلي الإجمالي هو مقياس للنشاط الاقتصادي. يتمّ تجميع آلاف المعاملات والصفقات في ناتج محلي إجمالي واحد. تفادياً لتكرار قيمة الإنتاج، تؤخذ القيمة المضافة فقط لكل منتج وتُخصم قيمة السلع والخدمات المستخدمة في عملية الإنتاج (نفقات الاستهلاك الوسيط) من إجمالي الإنتاج، ويسمى الناتج من تلك العملية (إجمالي القيمة المضافة). مجموع إجمالي كل القيم المضافة يساوي الناتج المحلي الإجمالي. تسعى هذه الطريقة في حساب الناتج المحلي الإجمالي بطريقة الإنتاج، ويوصي نظام الحسابات الوطنية (SNA) بحساب الناتج المحلي الإجمالي باستخدام طريقتين أخريين هما: طريقة الإنفاق وطريقة الدخل بشكل مستقل. من حيث المبدأ، ينبغي للطرق الثلاثة أن تتوصل لذات القيمة. ويمكن قياس جودة تقديرات الناتج المحلي الإجمالي عن طريق حجم واتجاه "الفروق الإحصائية". يتيح استخدام جدول العرض والاستخدام كإطار الاستخدام المتزامن لجميع الطرق الثلاث ويضمن الاتساق الداخلي في مجموعات البيانات.

### ١.١ فيم يستخدم الناتج المحلي الإجمالي؟

الناتج المحلي الإجمالي هو الوسيلة الرئيسية لتحديد صحة وسلامة الاقتصاد وغالباً ما يُستخدم بواسطة مجموعة متنوعة من المستخدمين لأغراض التخطيط ووضع الموازنات. ويستخدم الناتج المحلي الإجمالي أيضاً لمقارنة أداء مختلف الاقتصاديات. وغالباً ما يُعتبر نصيب الفرد من الناتج المحلي الإجمالي، في غياب المؤشرات المنتظمة والثابتة الأخرى، مؤشراً على مستوى المعيشة أو التقدم الاجتماعي. ومع ذلك، فقد تعرض لانتقادات بسبب عدم أخذه بعين الاعتبار الجوانب النوعية للنمو. فهو لا يُبين كيفية توزيع الدخل، ويُهمل جوانب النمو الأخرى الاجتماعية والبيئية.

### ١,٢ لماذا نقيس تغيرات الناتج المحلي الإجمالي بالقيمة الحقيقية؟

لرصد ما إذا كان هناك نمواً اقتصادياً في البلاد، فالطريقة الأنجح لذلك هي حساب تغيرات الناتج المحلي الإجمالي بدون تأثير تغيرات الأسعار. وللوصول إلى القيمة الحقيقية للناتج المحلي الإجمالي باستخدام طريقة الإنتاج، تُحسب القيمة المضافة لكل قطاع صناعي بسعر الفترة الزمنية السابقة عبر "تكميشه" باستخدام مؤشر أسعار مناسب، ثم تُجمع هذه القيم للوصول إلى القيمة الحقيقية للناتج المحلي الإجمالي.

### ٣.١ ما هو معامل تكميش الناتج المحلي الإجمالي؟

يسمى معامل تكميش الناتج المحلي الإجمالي العام "مكمش الناتج المحلي الإجمالي" وهو مقياس أساسي لتغيرات أسعار السلع والخدمات في اقتصاد ما، ويتفوق على مؤشر أسعار المستهلك لقياس معدل التضخم لأنه يغطي تغيرات أسعار السلع والخدمات المستهلكة من قبل الحكومة، والسلع الرأسمالية وصافي الصادرات، بالإضافة إلى السلع والخدمات المستهلكة من قبل الأسر المعيشية.

### ٢. ما هو الغرض من التصنيف؟

ليس من الممكن دائماً عند دراسة الظواهر الاقتصادية أخذ جميع العناصر في الاعتبار في آن واحد. ولأغراض التحليل، يتعين اختيار عناصر محددة وتجميعها وفقاً لخصائص معينة؛ وبالتالي فإن جميع الظواهر الاقتصادية التي يتعين وصفها في شكل إحصاءات تتطلب تصنيفاً منهجياً. ويمكن القول إن التصنيفات هي نظام اللغات المستخدمة في التخاطب بشأن ظواهر معينة ومعالجتها إحصائياً. ويُقسّم عالم البيانات الإحصائية إلى فئات متجانسة قدر الإمكان فيما يتعلق بتلك الخصائص التي تشكل موضوع الإحصاءات قيد البحث.

### ٣. ما هو التصنيف الصناعي الدولي الموحد لجميع الأنشطة الاقتصادية (ISIC)؟

القصود من وضع هذا التصنيف هو أن يكون معيارًا موحدًا لتصنيف الأنشطة الإنتاجية. والغرض الرئيسي منه هو توفير مجموعة من فئات الأنشطة التي يمكن استخدامها لجمع الإحصاءات وعرضها وفقًا لهذه الأنشطة. بني التصنيف على أساس إطار مفاهيمي موجه نحو الإنتاج أو قائم على أساس العرض ويجمع الوحدات المنتجة في قطاعات تفصيلية استنادًا إلى أوجه التشابه في النشاط الاقتصادي، مع مراعاة المدخلات، وعمليات وتقنيات الإنتاج، وخصائص المنتجات، وأوجه استعمال المنتجات.

### ٤. ما هي الوحدات الإحصائية في نظام الحسابات الوطنية؟

يتألف عالم الكيانات الاقتصادية من مؤسسات كثيرة ومعقدة تدير العديد من الأنشطة المختلفة والمتكاملة أفقيًا ورأسياً والتي يمكن إجراؤها في أو من العديد من المواقع الجغرافية، وتتألف أيضًا من مؤسسات صغيرة تدير نشاطًا واحدًا أو عددًا قليلًا جدًا من الأنشطة التي تجري في أو من موقع جغرافي واحد. تُستخدم المنشأة كوحدة إحصائية، بالجمع بين التصنيف الصناعي الدولي الموحد والتصنيف المركزي للمنتجات، لتحليل التعاملات في السلع والخدمات ولإعداد حسابات الإنتاج. بينما تُستخدم المؤسسة باعتبارها وحدة إحصائية لتجميع حسابات الدخل وحسابات التراكم وحسابات الميزانية العمومية، وكذلك في التصنيف القطاعي المؤسسي للكيانات الاقتصادية.

#### ١.٤ ما هي المؤسسة؟

تُعرف الوحدة المؤسسية بصفتها منتجًا للسلع والخدمات باسم المؤسسة. المؤسسة هي طرف تعامل اقتصادي تتمتع باستقلالية فيما يتعلق باتخاذ القرارات المالية والاستثمارية، وبالسلطة والمسؤولية فيما يتعلق بتوزيع الموارد لإنتاج السلع والخدمات. ويمكن لها أن تعمل في واحد أو أكثر من الأنشطة الإنتاجية. وقد تكون شركة (أو شبه شركة)، أو مؤسسة لا تهدف إلى تحقيق الربح، أو مؤسسة فردية.

#### ٢.٤ ما هي المنشأة؟

تُعرف المنشأة بأنها مؤسسة أو جزء من مؤسسة توجد في مكان واحد ويجري فيها نشاط إنتاجي وحيد (غير ثانوي)، أو يستأثر النشاط الإنتاجي الرئيسي فيها بمعظم القيمة المضافة. من المرجح أن بعض الصناعات ستكون غير متجانسة بدرجة كبيرة إذا ما قامت المؤسسات بأنشطة ثانوية تختلف كثيرًا عن أنشطتها الرئيسية. ولذلك يصبح من الضرورة بمكان تقسيم المؤسسات الكبيرة والمعقدة. المؤسسات الكبيرة والمعقدة التي تزاوُل العديد من الأنشطة الاقتصادية المنتمية إلى فئات مختلفة من التصنيف الصناعي الدولي الموحد تصبح مكونة من أكثر من منشأة شريطة أن تكون وحدات إنتاج أصغر حجمًا وأكثر تجانسًا بحيث يمكن تجميع بيانات الإنتاج الخاصة بها.

### ٥. كيف نقيس إنتاج تجارة الجملة والتجزئة؟

يعتبر تجارة الجملة وتجارة التجزئة موردين للخدمات وليس للسلع، من خلال تخزينهم للسلع وجعلها في متناول الزبائن. ويقاس إنتاج هذه الخدمات عن طريق هوامش التجارة المتحققة من السلع المشتراة بغرض إعادة بيعها. ويعرف هامش التجارة بأنه الفرق بين إيرادات السلع المباعة وقيمة السلع المشتراة بغرض إعادة بيعها. وعلى نحو أكثر دقة يعرف إنتاج الخدمات التجارية كالتالي :

$$\begin{aligned}
 &+ \text{قيمة المبيعات (الدخل).} \\
 &+ \text{قيمة الاستخدامات الأخرى للسلع المشتراة بغرض إعادة بيعها (مكافأة عينية للموظفين على سبيل المثال)} \\
 &- \text{قيمة السلع المشتراة بغرض إعادة بيعها} \\
 &+ \text{قيمة الإضافات إلى مخزون السلع المراد إعادة بيعها} \\
 &- \text{قيمة السلع المسحوبة من مخزون السلع المراد إعادة بيعها} \\
 &- \text{قيمة الخسائر المتكررة بسبب معدلات الهدر الطبيعية} \\
 &= \text{الإنتاج}
 \end{aligned}$$

**٦. ما هي خدمات الوساطة المالية المقاسة بصورة غير مباشرة؟**

يقدم الوسطاء الماليون خدمات لا يتقاضون عنها ثمنًا مباشرًا. فالوسطاء الماليون يقترضون الأموال ويقترضونها بأسعار فائدة مختلفة، حيث يدفعون للمقرضين أسعار فائدة أقل من التي يتقاضونها من المقرضين. وتعتمد الحسابات الوطنية طريقة غير مباشرة لقياس قيمة هذه الخدمات. ومن هنا جاءت تسمية "خدمات الوساطة المالية المقاسة بصورة غير مباشرة".

يُحسب نظام الحسابات الوطنية قيمة خدمات الوساطة المالية المقاسة بصورة غير مباشرة كمجموع دخل الملكية المقبوض من قبل الوسطاء الماليين مطروحًا منه مجموع الفوائد المدفوعة، ويستثنى من ذلك دخل الملكية المتحقق من استثمار الأموال الخاصة حيث أن هذا الدخل لا يتدفق من الوساطة المالية. وكمقياس تقريبي يمكن اعتبار دخل الملكية المستثنى من الفائدة على أنه متدفق من الأموال الخاصة. حينها تصبح قيمة خدمات الوساطة المالية المقاسة بصورة غير مباشرة تعادل الفوائد المدبنة (مستحقة القبض) ناقص الفوائد الدائنة (مستحقة الدفع).

يوفر الوسطاء الماليون أيضًا العديد من الخدمات المالية أو خدمات الاعمال مقابل رسوم أو عمولات. ويتقاضى الوسطاء على بعض هذه الخدمات ثمنًا مباشرًا، وتُقدَّر قيمة إنتاج هذه الخدمات على أساس قيمة الرسوم.

باختصار، تُحسب قيمة الإنتاج المتحقق من الوسطاء الماليين كالتالي :

+ دخل الملكية المستحق القبض

- دخل الملكية المتحقق من الأموال الخاصة

- الفوائد مستحقة الدفع.

= خدمات الوساطة المالية المقاسة بصورة غير مباشرة

+ الرسوم والعمولات التي يتم تقاضيها بشكل مباشر

= الإنتاج

من حيث المبدأ، ينبغي تقسيم خدمات الوساطة المالية المقاسة بصورة غير مباشرة بين مختلف المستفيدين من تلك الخدمات، أي كالاتهلاك الوسيط للمنتجين، الاستهلاك النهائي للأسر المعيشية، أو الصادرات من الخدمات.

**٧. كيف يقاس إنتاج البنك المركزي حسب (نظام الحسابات الوطنية لعام ١٩٩٣)؟**

البنوك المركزية لا تقدم خدمات الوساطة المالية المقاسة بصورة غير مباشرة. ويُحسب إنتاجها من مجموع تكاليف الإنتاج، أي الاستهلاك الوسيط وتعويضات العاملين واستهلاك رأس المال الثابت.



**الفصل الرابع**  
**شرح لبعض المصطلحات الإحصائية**  
**(مقتطفات من نظام الحسابات الوطنية ٢٠٠٨)**



## شرح لبعض المصطلحات الإحصائية

### النشاط المساعد

هو نشاط داعم يجري ضمن المؤسسة بغية تهيئة الظروف المناسبة للقيام بالأنشطة الرئيسية أو الثانوية.

### الاستهلاك النهائي الفعلي

يقيس كمية السلع والخدمات الاستهلاكية المكتسبة. يُقاس الاستهلاك النهائي الفعلي للحكومة العامة بقيمة الخدمات الاستهلاكية الجماعية التي تقدمها الحكومة العامة إلى المجتمع ككل أو قطاعات واسعة منه. يُقاس الاستهلاك النهائي الفعلي للأسر المعيشية بقيمة جميع السلع والخدمات الاستهلاكية الفردية التي تحصل عليها الأسر المعيشية المقيمة. ويُقاس الاستهلاك النهائي الفعلي للمؤسسات غير الهادفة للربح وتخدم الأسر المعيشية بقيمة الخدمات الاستهلاكية الجماعية التي تقدمها هذه المؤسسات إلى المجتمع أو قطاعات واسعة منه.

### الأصول

الأصل هو ادخار للقيمة يعود على مالكة الاقتصادي بالمنفعة أو بسلسلة من الفوائد نتيجة حيازته أو استخدامه لفترة من الزمن. بل هو وسيلة لنقل القيمة من فترة محاسبية إلى أخرى.

### رصيد الدخول الأولية

هو جملة قيمة الدخول الأولية مستحقة التحصيل لوحدة أو قطاع مؤسسي مطروحًا منها جملة الدخول الأولية مستحقة الدفع.

### الميزانية العمومية

هي بيان يُمثل، عند نقطة زمنية معينة، قيم الأصول المملوكة والمطالبات المالية (الخصوم) المستحقة على وحدة مؤسسية أو مجموعة من الوحدات.

### السعر الأساسي

هو المبلغ الذي يتلقاه المنتج من المشتري لقاء وحدة من سلعة أو خدمة منتجة بوصفها منتجاً، مخصصاً منه أي ضريبة مدفوعة، ومضافاً إليه أي إعانة يتلقاها المنتج على تلك الوحدة نتيجة لإنتاجها أو بيعها. ولا يشمل ذلك تكاليف النقل التي يقيدها المنتج على الفاتورة بشكل منفصل.

### تغيرات في المخزون

وتُقاس بقيمة ما يدخل المخزون، مخصصاً منه قيمة المسحوبات وقيمة أي خسائر جارية في السلع المُحتفظ بها في المخزون في الفترة المحاسبية.

### المطالبة (المنفعة)

هي المبلغ المستحق الدفع لحامل البوليصة من قبل شركة التأمين أو شركة إعادة التأمين المباشرة فيما يتعلق بأي حدث مغطى من قبل البوليصة وخلال فترة صلاحيتها.

### تعويضات العاملين

هي مجموع المبالغ النقدية والعينية المستحقة الدفع من قبل المؤسسة إلى المستخدمين فيما مقابل عمل يؤديه في الفترة المحاسبية.

### الاستهلاك

هو نشاط يتكون من استخدام السلع والخدمات لإشباع احتياجات أو رغبات بشرية فردية أو جماعية. واستهلاك السلعة أو الخدمة يعني استخدامها (دون إدخال مزيد من التحويل عليها في الإنتاج كما تم تعريفها في نظام الحسابات الوطنية) من قبل الأسر المعيشية أو المؤسسات التي لا تهدف إلى الربح وتخدم الأسر المعيشية أو الوحدات الحكومية للإشباع المباشر للاحتياجات أو (الرغبات) الفردية أو الاحتياجات الجماعية لأفراد المجتمع.

**استهلاك رأس المال الثابت**

هو التناقص في القيمة الحالية للأصول الثابتة المملوكة أو المستعملة في الإنتاج أثناء الفترة المحاسبية نتيجة التدهور المادي أو القدم أو التلف العرضي العادي.

**استهلاك السلع والخدمات**

هو التصرف باستنفاد السلع والخدمات بشكل كامل في عملية من عمليات الإنتاج أو للإشباع المباشر للإحتياجات أو الرغبات الإنسانية.

**الشركة**

وتغطي من الناحية القانونية الشركات المؤسسية وكذلك التعاونيات والشراكات ذات المسؤولية المحدودة، والوحدات الإعتبارية المقيمة وشبه الشركات.

**الضرائب الجارية على الدخل والثروة... إلخ**

هي الضرائب المفروضة بشكل أساسي على دخل الأسر المعيشية أو على أرباح الشركات أو على الثروة، وتُدفع بصورة منتظمة كل فترة ضريبية (تميزاً لها عن الضرائب الرأسمالية التي تُفرض على نحو غير متكرر).

**التحويل الجاري**

التحويل الجاري هو معاملة تقوم فيها إحدى الوحدات المؤسسية بتوفير سلعة أو خدمة أو أصل إلى وحدة أخرى دون أن تحصل مقابل ذلك من تلك الأخيرة على أية سلعة أو خدمة أو أصل بشكل مباشر، كما لا تلزم أحد الطرفين أو كليهما بحيازة أو التنازل عن أصل من الأصول.

**التحويلات الجارية بين الأسر المعيشية**

وتشمل جميع التحويلات الجارية التي تقدمها أسر معيشية مقيمة إلى أسر معيشية أخرى مقيمة أو غير مقيمة، أو تتلقاها منها.

**التحويلات الجارية إلى المؤسسات غير الهادفة للربح وتخدم الأسر المعيشية**

هي تحويلات ترد من وحدات مؤسسية أخرى مقيمة أو غير مقيمة على هيئة رسوم عضوية ومساهمات وتبرعات... إلخ. سواء كانت على أساس منتظم أو غير منتظم.

**التحويلات الجارية بين وحدات الحكومة العامة**

هي تحويلات جارية بين وحدات حكومية مختلفة.

**قواعد البيانات**

تتكون من ملفات للبيانات منظمة وفق طريقة معينة بحيث تسمح بالوصول والإستخدام الفعال للبيانات.

**المؤسسات الإيداعية**

باستثناء البنك المركزي، نشاطها الأساسي هو الوساطة المالية، وتحقيقاً لهذه الغاية لديها إلتزامات في شكل ودائع أو أدوات مالية (مثل شهادات الإيداع قصيرة الأجل) والتي هي بدائل مباشرة للودائع.

**الاستثمار المباشر**

هو فئة من الإستثمارات العابرة للحدود والمرتبطة بوحدة مقيمة في اقتصاد معين لها سيطرة أو على درجة كبيرة من التأثير على إدارة مؤسسة مقيمة في اقتصاد آخر.

**الدخل المتاح**

هو بند توازن (موازن) في حساب التوزيع الثانوي للدخل ويُحسب في ميزان الدخول الأولية لوحدة مؤسسية أو قطاع ما بجمع كافة التحويلات الجارية باستثناء التحويلات الاجتماعية العينية التي تتلقاها تلك الوحدة أو ذلك



القطاع، وطرح جميع التحويلات الجارية باستثناء التحويلات الاجتماعية العينية التي تدفعها تلك الوحدة أو ذلك القطاع.

### أرباح الأسهم

هي شكل من أشكال دخل الملكية يستحقه حاملو الأسهم نتيجة لوضع أموالهم تحت تصرف الشركات.

### السلعة المعمرة

هي السلعة التي يمكن استعمالها بصورة متكررة أو مستمرة، على مدى فترة تزيد عن عام، بافتراض أن معدل الإستعمال الفعلي هو معدل عادي. والسلعة الاستهلاكية المعمرة هي السلعة التي يمكن أن تستخدم لأغراض الإستهلاك بصورة متكررة أو مستمرة، على مدى فترة تزيد عن عام.

### المساكن

هي مبان أو أجزاء معينة من المباني تُستعمل كلياً أو بصورة رئيسية للسكن، وتشمل أية إنشاءات ملحقة مثل مواقف السيارات وجميع التجهيزات الدائمة التي تتركب في المساكن عادة.

### التدفقات الاقتصادية

وتعكس إنشاء قيمة اقتصادية أو تحويلها أو تبادلها أو نقل ملكيتها أو إلغائها، وتنطوي على تغيرات في حجم أو تكوين أو قيمة أصول وديون وحدة مؤسسية ما.

### المالك الاقتصادي

المالك الاقتصادي لكيانات كالسلع والخدمات والموارد الطبيعية والأصول والخصوم المالية هو الوحدة المؤسسية المخولة بالمطالبة بالمنافع المرتبطة باستخدام الكيان المعني في سياق نشاط اقتصادي بحكم القبول بالمخاطر المرتبطة.

### أسعار مهمة اقتصادياً

هي الأسعار التي يكون لها تأثير كبير على كميات السلع أو الخدمات التي يرغب المنتجون بتأمينها والتي يرغب المشترون في شرائها. وتنشأ هذه الأسعار عادة عندما (أ) يكون لدى المنتج دافع لتعديل وضبط العرض إما بهدف تحقيق ربح على المدى الطويل أو تغطية رأس المال والتكاليف الأخرى كحدّ أدنى؛ (ب) يكون للمستهلكين حرية الشراء أو عدم الشراء ويقومون بالاختيار على أساس الأسعار المطلوبة.

### الموظفون

أفراد يعملون لصالح وحدة مؤسسية مقيمة بموجب إتفاق ويحصلون على مكافأة نظير الأعمال التي يؤدونها.

### مساهمات أرباب العمل الاجتماعية

هي مساهمات إجتماعية يدفعها أرباب العمل لصناديق الضمان الإجتماعي أو غيرها من برامج التأمين الإجتماعية المرتبطة بالعمل من أجل تأمين منافع إجتماعية لموظفيهم.

### الإستخدام

ويعرّف على أنه كافة الأشخاص، سواء كانوا موظفين أو عاملين لحسابهم الخاص الذين يشاركون في نشاط إنتاجي يدخل ضمن اطار دائرة الإنتاج المحددة وفق نظام الحسابات الوطنية.

### المؤسسة

ينظر للمؤسسة كوحدة مؤسسية منتجة للسلع والخدمات.

### المنشأة

هي مؤسسة أو جزء من مؤسسة توجد في مكان واحد ويجري فيها نشاط إنتاجي وحيد أو يستأثر النشاط الإنتاجي الرئيسي فيها بمعظم القيمة المضافة.

**النفقات على السلع والخدمات**

هي قيمة ما يدفعه أو يوافق على دفعه المشترون إلى الباعة مقابل سلع أو خدمات يقدمونها لهم أو إلى وحدات مؤسسية أخرى يحددها المشترون.

**الإنفاق الاستهلاكي النهائي**

هو مقدار الإنفاق على السلع والخدمات الاستهلاكية.

**الإنفاق الاستهلاكي النهائي للمؤسسات غير الهادفة للربح وتخدم الأسر المعيشية**

ويتكون مما تنفقه المؤسسات المقيمة غير الهادفة إلى الربح وتخدم الأسر المعيشية، بما في ذلك النفقات التي لا بد من تقدير قيمتها بشكل غير مباشر على الخدمات والسلع الاستهلاكية الفردية وربما على الخدمات الاستهلاكية الجماعية.

**أصول مالية**

وتتكون من جميع المطالبات أو الأسهم المالية أو غيرها من حقوق الملكية في الشركات بالإضافة إلى سبائك الذهب التي تحتفظ بها السلطات النقدية كأصول إحتياطية.

**شركات مالية مساعدة**

هي وحدات مؤسسية تعمل بشكل أساسي في خدمة الأسواق المالية ولكنها لا تمتلك الأصول والالتزامات المالية التي تتعامل بها وتتكوّن من الشركات المالية المشغلة أساساً في أنشطة ترتبط بمعاملات في الأصول والالتزامات المالية أو بتوفير السياق التنظيمي لهذه المعاملات ولكن في الظروف التي لا تتضمن الحالات التي تكون فيها للشركات المساعدة حق ملكية الأصول والخصوم المالية التي يتم تداولها بها.

**مطالبة مالية**

هي دفعة أو سلسلة دفعات مستحقة للدائن يدفعها المدين وفقاً لشروط المديونية.

**الشركات المالية**

وتتكون من جميع الشركات المقيمة المشغلة بشكل أساسي في توفير الخدمات المالية بما في ذلك خدمات التأمين وتمويل المعاشات التقاعدية إلى وحدات مؤسسية أخرى.

**وسطاء ماليين**

وحدات مؤسسية تتحمل التزامات مالية على حسابها الخاص بهدف حيازة أصول مالية عبر المشاركة في المعاملات المالية في السوق.

**سلع مكتملة الصنع**

هي سلع تُنتج كمخرجات ولا ينوي المنتج مواصلة عملية إنتاجها أكثر مما وصلت إليه قبل توريدها إلى وحدات مؤسسية أخرى.

**أصول ثابتة**

هي أصول منتجة تُستخدم بشكل متكرر أو مستمر في عمليات إنتاجية لمدة تزيد عن سنة.

**الناتج المحلي الإجمالي من جانب الإنتاج**

مجموع قيمة الانتاج مخصوماً منه الاستهلاك الوسيط ومضافاً إليه كافة الضرائب المفروضة على المنتجات ثم مخصوماً منه الإعانات على المنتجات غير المدرجة في قيمة الإنتاج.

**الناتج المحلي الإجمالي من جانب الإنفاق**

مجموع قيمة الإنفاق على الاستهلاكي النهائي مضافاً إليه إجمالي تكوين رأس المال وقيمة الصادرات مطروحاً منها قيمة المستوردات.

**النتائج المحلي الإجمالي من جانب الدخل**

مجموع تعويضات العاملين مضافاً إليه إجمالي فائض التشغيل وإجمالي الدخل المختلط بالإضافة إلى الضرائب مطروحاً منها الإعانات على المنتجات والمستوردات.

**الإنفاق الاستهلاكي النهائي للحكومة العامة**

ويتكون من النفقات التي تتكبدها الحكومة العامة على السلع والخدمات الاستهلاكية الفردية والجماعية بما فيها النفقات التي لا بد من تقدير قيمتها بشكل غير مباشر.

**الدخل القومي الإجمالي**

هو الناتج المحلي الإجمالي مضافاً إليه تعويضات العاملين المقبوضة من الخارج ودخل الملكية المقبوض من الخارج والضرائب مطروحاً منها الإعانات على الإنتاج المقبوضة من الخارج وتعويضات العاملين المدفوعة إلى الخارج ودخل الملكية المدفوع إلى الخارج والضرائب مضافاً إليه الإعانات على الإنتاج المدفوعة إلى الخارج.

**حساب السلع والخدمات**

يسجل كالتالي : الإنتاج - الاستهلاك الوسيط + الضرائب على المنتجات - الإعانات على المنتجات = الاستهلاك النهائي + تكوين رأس المال + الصادرات - المستوردات. يبين حساب السلع والخدمات في أحد جانبيه مجموع السلع والخدمات جرى توفيرها كمورد للاقتصاد في شكل إنتاج ومستوردات (بما في ذلك قيمة الضرائب مطروحاً منها الإعانات على المنتجات التي لم تُحسب فعلياً ضمن قيمة الإنتاج) ويبين في الجانب الآخر استخدام السلع والخدمات ذاتها في شكل استهلاك وسيط وإستهلاك نهائي وتكوين رأسمالي وصادرات.

**السلع**

هي أشياء مادية مُنتجة يجري الطلب عليها ويمكن إثبات حق ملكيتها كما يمكن نقل هذه الملكية من وحدة مؤسسية إلى أخرى عبر التعامل في الأسواق.

**الوحدات الحكومية**

هي أنواع فريدة من الكيانات القانونية التي تنشأ بعمليات سياسية ويكون لها سلطات تشريعية أو قضائية أو تنفيذية على الوحدات المؤسسية الأخرى الواقعة في منطقة معينة.

**إجمالي تكوين رأس المال**

ويبين حيازة الأصول المنتجة مخصصاً منها قيمة الأصول التي تم التصرف بها بهدف تكوين رأس المال الثابت أو المخزون أو السلع النفيسة. وإجمالي تكوين رأس المال الثابت في فئة معينة من الأصول الثابتة يتكوّن من قيمة حيازة المنتجين لمنتجات جديدة وقائمة من هذه الفئة مطروحاً منها قيمة تصرفهم بالأصول الثابتة من الفئة ذاتها. يُقاس إجمالي تكوين رأس المال الثابت بمجموع قيم ما يحوزه منتج ما من أصول ثابتة مخصصاً منه قيمة الأصول الثابتة التي يتصرف بها أثناء الفترة المحاسبية مضافاً إليه بعض النفقات المحددة على الخدمات التي تضاف إلى قيمة الأصول غير المنتجة.

**الدخل القومي المتاح**

يتكوّن الدخل القومي المتاح الإجمالي أو الصافي من الدخل القومي الإجمالي أو الصافي وذلك بأن تضاف إليه جميع التحويلات الجارية النقدية أو العينية التي تتلقاها الوحدات المؤسسية المقيمة من الوحدات غير المقيمة وتُطرح منه جميع التحويلات الجارية النقدية أو العينية التي تدفعها المؤسسات المقيمة للوحدات غير المقيمة.

**إجمالي القيمة المضافة بالأسعار الأساسية**

هو الإنتاج مُقيماً بالأسعار الأساسية مطروحاً منه الإستهلاك الوسيط المُقيّم بأسعار المشتريين. وإجمالي القيمة المضافة بأسعار المنتجين هو الإنتاج مُقيماً بأسعار المنتجين مطروحاً منه الإستهلاك الوسيط المُقيّم بأسعار المشتريين. وإجمالي القيمة المضافة هو قيمة الإنتاج مطروحاً منه قيمة الإستهلاك الوسيط.

**مكاسب المقتنيات**

في أي اقتصاد ومع ارتفاع الأسعار تكون مكاسب المقتنيات إيجابية، لذلك يُجرى تعديل سلبي لإزالة أثرها من الأرباح المسجلة في الحسابات التجارية لجعلها تتماشى مع مفهوم نظام الحسابات الوطنية. ويُجرى تعديل مماثل في سجل قياس قيمة التغييرات في المخزون في الحسابات التجارية من أجل تقييم التغيير في المخزون في الناتج المحلي الإجمالي وفق طريقة الإنفاق.

**أسرة معيشية**

هي مجموعة من الأشخاص الذين يشتركون في السكن ويجمعون بعض أو كل دخلهم و ثروتهم ويستهلكون أنواعاً معينة من السلع والخدمات بصورة جماعية معظمها يرتبط بالسكن والغذاء.

**الاستهلاك النهائي الفعلي للأسر المعيشية**

يتكون من السلع والخدمات الاستهلاكية التي تحصل عليها الأسر المعيشية فرادى. والإنفاق الاستهلاكي النهائي للأسر المعيشية يتكون مما تنفقه الأسرة المعيشية المقيمة بما فيها النفقات التي يجب أن تقدر قيمتها بشكل غير مباشر على السلع والخدمات الاستهلاكية الفردية بما فيها تلك التي تباع بأسعار غير مهمة اقتصادياً وتشمل السلع والخدمات الاستهلاكية التي تمت حيازتها في الخارج.

**رسوم الاستيراد**

وتتكون من الرسوم الجمركية أو غيرها من الرسوم المفروضة على المستوردات والتي تُدفع على أنواع معينة من السلع عندما تدخل الإقليم الاقتصادي.

**الدخل العيني الذي يتلقاه العاملون**

يُقاس بقيمة السلع والخدمات التي يقدمها أرباب العمل لموظفيهم تعويضاً عما أنجزوه من عمل.

**السلعة أو الخدمة الاستهلاكية الفردية**

هي السلعة أو الخدمة التي تحصل عليها الأسرة المعيشية وتستعملها لتلبية إحتياجات أو رغبات أفرادها.

**الصناعة أو القطاع**

تتكوّن من مجموعة من المنشآت التي تشغل بنوع واحد أو بمجموعة متشابهة من الأنشطة.

**وحدة مؤسسية**

هي كيان اقتصادي قادر بذاته على امتلاك الأصول وتحمل الالتزامات وممارسة الأنشطة الاقتصادية والتعامل مع كيانات أخرى.

**شركات التأمين**

تتكون من كيانات مُسجلة ومشتركة وغيرها، ووظيفتها الرئيسية هي توفير التأمين على الحياة والتأمين ضد الحوادث والمرض والحرائق وغيرها من أشكال التأمين للوحدات المؤسسية كفرادى أو مجموعات أو توفير خدمات إعادة التأمين لشركات التأمين الأخرى.

**منتجات الملكية الفكرية**

هي نتائج عمليات البحث والتطوير والتحقيق أو الابتكار الذي يؤدي إلى تحقيق المعرفة والتي يُمكن لمطورها تسويقها أو إستخدامها في العمليات الإنتاجية لمصالحهم الخاصة وذلك بسبب وجود قيود على استخدام المعرفة تضمنها القوانين ووسائل الحماية الأخرى.

**الفائدة**

هي شكل من أشكال الدخل مستحق القبض من قبل مالكي أنواع معينة من الأصول المالية وهي: الودائع وسندات الدين والقروض و(ربما) الحسابات الأخرى المستحق قبضها نتيجة لوضع الأصل المالي تحت تصرف وحدة مؤسسية أخرى.

**الدخل من الفوائد**

المستحقة القبض من أو نفقات الفوائد المستحقة الدفع إلى الوسطاء الماليين مثل البنوك تولّد منتجات الوسطاء الماليين أما الفوائد المستحقة على الأوراق أو السندات فهي دخول ملكية صافية ولا تُنتج أية مخرجات.

**الاستهلاك الوسيط**

يتكوّن من قيمة السلع والخدمات التي تستهلك كمدخلات في عملية الإنتاج باستثناء الأصول الثابتة التي يُقَيّد إستهلاكها بوصفه إستهلاكاً لرأس المال الثابت.

**المخزون**

هي الأصول المنتجة والمكونة من السلع والخدمات التي ظهرت إلى حيز الوجود في الفترة الراهنة أو في فترة سابقة والتي سيتم عرضها للبيع أو لاستخدامها في الإنتاج أو لاستخدامات أخرى في وقت لاحق.

**دخل الاستثمار**

هو الدخل المستحق قبضه من قبل مالك لأصل مالي مقابل توفير الأموال لوحدة مؤسسية أخرى.

**الوحدة بحسب نوع النشاط**

هي مؤسسة أو جزء من مؤسسة تشتغل بنوع واحد فقط من النشاط الإنتاجي أو يستأثر النشاط الإنتاجي الرئيسي فيها بمعظم القيمة المضافة.

**القوة العاملة**

تتألف من أولئك الذين هم على استعداد لإتاحة جهودهم كعاملين بفاعلية في أي فترة مرجعية معينة لإنتاج السلع والخدمات المتضمنة في حدود الإنتاج في نظام الحسابات الوطنية.

**الأرض**

وتشمل الطبقة السطحية للأرض وأية مياه سطحية مرتبطة بها، وتُطبق عليها حقوق الملكية وتحقق عائدات اقتصادية لمالكها نتيجة حيازتها أو إستخدامها.

**تحسينات الأراضي**

وهي ناتجة عن إجراءات تؤدي إلى تحسينات رئيسية في كمية اونوعية أو إنتاجية الأراضي أو تمنع تدهورها.

**تأجير مالي**

هو نوع من الإيجار يقوم فيه المؤجر بصفته مالك قانوني للسلعة المؤجرة بتمرير ملكيتها الاقتصادية للمستأجر الذي يقبل عندئذ مخاطر التشغيل ويحصل على المنافع الاقتصادية من استخدام السلعة المؤجرة في نشاط إنتاجي.

**كيان قانوني**

الكيان القانوني أو الإجتماعي هو كيان يُعترف بوجوده من قبل القانون أو المجتمع بصورة مستقلة عن الأشخاص أو الكيانات الأخرى التي قد تكون مالكة له أو مسيطرة عليه.

**مالك قانوني**

المالك القانوني للكيانات كالسلع والخدمات والموارد الطبيعية والأصول والخصوم المالية هو الوحدة المؤسسية المخولة قانونياً أو التي يساندها القانون للمطالبة بالمنافع المرتبطة بهذه الكيانات.

**الشركة المنشأة وفق القانون**

هي عبارة عن كيان قانوني نشأ بغرض إنتاج سلع أو خدمات للسوق والذي قد يكون مصدرًا للربح أو تحقيق مكاسب مالية أخرى لمالكه (أو لمالكه) وقد يكون مملوگًا بصورة جماعية من قبل حملة الاسهم والذين لديهم السلطة لتعيين المديرين المسؤولين عن الإدارة العامة لهذا الكيان.

**الخصوم أو المطلوبات**

ينشأ الالتزام عندما تكون وحدة معينة (المدين) ملزمة - في ظل ظروف معينة - بتسديد دفعة أو سلسلة من الدفعات لوحدة أخرى (الدائن).

**التأمين على الحياة**

هو نشاط يقوم فيه حامل البوليصة بدفع أقساط منتظمة لشركة التأمين وفي المقابل تضمن شركة التأمين تزويد حامل البوليصة (أو في بعض الحالات شخص آخر معين) بمبلغ متفق عليه أو معاش سنوي في تاريخ محدد أو في وقت مسبق في حال وفاة حامل بوليصة التأمين قبل ذلك.

**أسهم مدرجة**

هي الأوراق المالية المدرجة للتداول في البورصة.

**القروض**

هي أصول مالية تنشأ حين يقوم الدائن بإقراض أموال إلى المدين مباشرة وتكون مثبتة في وثائق غير قابلة للتداول.

**الوحدة المحلية**

هي مؤسسة أو جزء من مؤسسة تمارس نشاطاً إنتاجياً في أو من موقع واحد.

**الألات والمعدات**

تشمل آلات النقل والمعلومات ومعدات الاتصالات السلكية واللاسلكية (تكنولوجيا المعلومات والاتصالات) وغيرها من الألات والمعدات.

**المنتجات السوقية**

وهي منتجات تباع في السوق بأسعار ذات إعتبار اقتصادي أو يتم التخلص منها أو معدة للبيع أو التخلص منها في السوق.

**أسعار السوق**

أسعار السوق الخاصة بالمعاملات هي المبالغ المالية التي يدفعها المشترون الراغبون في الحصول على شيء من البائعين الراغبين في بيعه.

**مخزون المواد واللوازم**

هي جميع المنتجات التي تفتتها مؤسسة ما في مخزونها بهدف استخدامها كمدخلات وسيطة في عملية الإنتاج.

**موارد المعادن والطاقة**

هي احتياطات الطاقة والمعادن الموجودة على أو تحت سطح الأرض والتي يمكن استغلالها اقتصادياً في ظل التكنولوجيا الموجودة والأسعار النسبية السائدة.

**التنقيب عن المعادن وتقييمها**

هي قيمة الإنفاق على التنقيب عن البترول والغاز الطبيعي والرسوبات غير البترولية والتقييم اللاحق للاستكشافات الحاصلة.

**الذهب النقدي**

هو الذهب الذي تملكه السلطات النقدية (أو آخرين ممن يخضعون لرقابة فعالة من السلطات النقدية) ويحتفظ به كأصل احتياطي.

**المعاملات النقدية**

هي المعاملات التي تؤدي فيها وحدة مؤسسية ما دفعة (أو تحصل على دفعة) أو تتحمل التزاماً (أو تحصل على أصل) مبيئاً بوحدات نقدية.

**الموارد الطبيعية**

هي الموارد التي تنشأ بشكل طبيعي مثل الأراضي والموارد المائية والغابات غير المزروعة والترسوبات المعدنية التي لها قيمة اقتصادية.

**الناتج المحلي الصافي**

هو الناتج المحلي الإجمالي مطروحًا منه استهلاك رأس المال الثابت.

**صافي الاقتراض**

هو الفرق بين التغيرات في صافي حقوق الملكية الناجمة عن الادخار والتحويلات الرأسمالية وبين صافي حيازة الأصول غير المالية (قيمة الحيازة مطروحًا منها قيمة الأصول غير المالية المتخلص منها مطروحًا منها استهلاك رأس المال الثابت). وإذا كان المبلغ سالبًا فهو يمثل صافي الاقتراض.

**صافي القيمة المضافة**

هي قيمة الإنتاج مطروحًا منه قيمة كل من الاستهلاك الوسيط واستهلاك رأس المال الثابت.

**صافي القيمة**

هي قيمة جميع الأصول المملوكة من قبل وحدة مؤسسية أو قطاع ما مطروحًا منها قيمة جميع التزاماتها المستحقة.

**صافي الدخل القومي المتاح**

هو صافي الدخل القومي مضافًا إليه التحويلات الجارية المستلمة من الخارج مطروحًا منها التحويلات الجارية المدفوعة الى الخارج.

**صافي الدخل القومي**

هو الدخل القومي الإجمالي مطروحًا منه استهلاك رأس المال الثابت.

**الشركات غير المالية**

هي الشركات التي يتركز نشاطها الرئيسي في إنتاج السلع أو الخدمات غير المالية السوقية.

**المنتجات غير السوقية**

هي السلع والخدمات الفردية أو الجماعية التي تنتجها مؤسسات غير هادفة للربح وتخدم الأسر المعيشية أو تنتجها الحكومة، وتُقدّم مجانًا أو بأسعار رمزية إلى وحدات مؤسسية أخرى أو إلى المجتمع ككل.

**المنتجون غير السوقيين**

هم المنشآت المملوكة من قبل الوحدات الحكومية أو المؤسسات غير الهادفة للربح وتخدم الأسر المعيشية، والتي توفر السلع أو الخدمات بشكل مجاني أو بأسعار رمزية للأسر المعيشية أو للمجتمع ككل.

**المعاملات غير النقدية**

هي المعاملات التي لم تتم أو تُحسب أساسًا بوحدة نقدية.

**الأصول غير المنتجة**

وتتكون من ثلاث فئات هي : الموارد الطبيعية؛ العقود وعقود الإيجار والتراخيص؛ الشهرة التجارية المشتراة والأصول التسويقية.

**المؤسسات غير الهادفة للربح**

هي كيانات قانونية أو اجتماعية أنشئت بغرض إنتاج السلع والخدمات، ولكن وضعها لا يسمح لها بأن تكون مصدر دخل أو ربح أو غير ذلك من الكسب المالي للوحدات التي تنشؤها أو تسيطر عليها أو تمويلها.

**مؤسسات غير هادفة للربح وتخدم الأسر المعيشية**

هي المؤسسات غير الهادفة للربح وغير السوقية والتي لا تسيطر عليها الحكومة.

**المباني غير السكنية**

هي المباني غير المعدّة للسكن، بما فيها التركيبات والمرافق والمعدات التي تشكل جزءاً لا يتجزأ من المبنى.

**الإيجار التشغيلي**

هو نوع من الإيجار يكون فيه المالك القانوني هو نفسه المالك الاقتصادي ويقبل مخاطر التشغيل ويحصل على المنافع الاقتصادية من استخدام الأصل في نشاط إنتاجي.

**المباني والإنشاءات الأخرى**

وتشمل المباني غير السكنية والإنشاءات الأخرى وتحسينات الأراضي.

**التحويلات الجارية الأخرى**

وتتكون من كافة التحويلات الجارية بين الوحدات المؤسسية المقيمة، أو بين الوحدات المقيمة وغير المقيمة، بخلاف الضرائب الجارية على الدخل والثروة وما إلى ذلك، والمساهمات والمنافع الاجتماعية والمنافع الاجتماعية العينية.

**شركات مالية أخرى**

هي وحدات مؤسسية تقدّم خدمات مالية، حيث لا تتوفر معظم أصولها أو خصومها في الأسواق المالية المفتوحة.

**الوسطاء الماليون الآخرون باستثناء شركات التأمين وصناديق المعاشات التقاعدية**

هي الشركات المالية التي تعمل في تقديم خدمات مالية من خلال تحمّل خصوم والتزامات في أشكال غير العملة أو الودائع أو البدائل المشابهة للودائع - على حسابهم الخاص لغرض امتلاك أصول مالية عبر الإنخراط في المعاملات المالية في السوق.

**التدفقات الأخرى**

هي تغيرات في قيمة الأصول والخصوم والتي لا تنتج عن طريق المعاملات والصفقات.

**منتجات الملكية الفكرية الأخرى**

وتشمل أي منتجات تشكل أصول ثابتة ولكنها ليست ناتجة عن عمليات البحوث والتطوير، التنقيب عن المعادن وتقييمها، برامج الحاسوب وقواعد البيانات والترفيه، أو الأعمال الأدبية والفنية الأصلية.

**الألات والمعدات الأخرى**

وتشمل الألات والمعدات غير المصنفة في مكان آخر.

**الإنشاءات الأخرى**

هي كل الإنشاءات الأخرى عدا المباني، وتشمل إنشاءات الطرق والصرف الصحي... إلخ.

**الإعانات الأخرى على الإنتاج**

وتتكون من كافة الإعانات باستثناء الإعانات على المنتجات، والتي يمكن أن تتلقاها المؤسسات المقيمة نتيجة انخراطها في الأنشطة الإنتاجية.

**الإعانات الأخرى على المنتجات**

وتتكون من الإعانات على السلع أو الخدمات المنتجة باعتبارها منتجات المؤسسات المقيمة، أو على المستوردات، وتصبح مستحقة الدفع نتيجة لإنتاج أو بيع أو تحويل أو تأجير أو توريد هذه السلع أو الخدمات، أو نتيجة لاستخدامها للاستهلاك الذاتي أو لتكوين رأس المال الخاص.

**الضرائب الأخرى على الإنتاج**

وتتألف من جميع الضرائب باستثناء الضرائب على المنتجات التي تتكبدها المؤسسات نتيجة انخراطها في الإنتاج.



**الإنتاج**

هي السلع والخدمات التي تنتجها منشأة ما، باستثناء قيمة أي سلع وخدمات مستخدمة في نشاط لا تأخذ فيه الشركة بعين الاعتبار مخاطر استخدام هذه المنتجات في الإنتاج، وباستثناء قيمة السلع والخدمات المستهلكة من قبل نفس المنشأة فيما عدا السلع والخدمات المستخدمة كتكوين رأسمالي (رأس المال الثابت أو التغيرات في المخزون) أو للاستهلاك النهائي الذاتي.

**الإنتاج لأغراض الاستخدام النهائي الذاتي**

وتتكون من المنتجات التي يحتفظ بها المنتج للاستخدام الذاتي كاستهلاك نهائي أو كتكوين رأسمالي.

**الاستثمار في محافظ الأوراق المالية**

هو المعاملات والأرصدة العابرة للحدود والتي تتضمن الديون والأسهم بخلاف تلك المتضمنة في الاستثمار المباشر أو في الأصول الاحتياطية.

**القسط الفعلي**

هو المبلغ المدفوع لشركة التأمين أو شركة إعادة التأمين المباشرة لعمل تغطية تأمينية لحدث معين خلال فترة زمنية معلنة.

**السعر**

سعر السلعة أو الخدمة هو قيمة وحدة واحدة من سلعة أو خدمة معينة.

**مؤشر الأسعار**

مؤشر الأسعار يعكس متوسط التغيرات النسبية في أسعار مجموعة معينة من السلع والخدمات بين فترتين زمنييتين.

**الدخول أولية**

هي الدخول المتحققة للوحدات المؤسسية نتيجة لإنخراطها في عمليات الإنتاج أو ملكية الأصول اللازمة لأغراض الإنتاج.

**النشاط الرئيسي**

النشاط الرئيسي للوحدة المنتجة هو النشاط الذي تفوق قيمته المضافة قيمة أي نشاط آخر تقوم به الوحدة نفسها. (يجب أن تتكون منتجات النشاط الرئيسي من السلع أو الخدمات التي يمكن تسليمها إلى وحدات أخرى حتى على الرغم من أنها يمكن أن تستخدم للاستهلاك الذاتي أو تكوين رأس المال الخاص).

**سعر المنتج**

هو المبلغ الذي يتلقاه المنتج من المشتري لقاء وحدة واحدة من سلعة أو خدمة منتجة بوصفها مخرجة مخصصاً منه ضريبة القيمة المضافة أو ما يماثلها من ضرائب قابلة للخصم تُحرر على فاتورة المشتري، ويستثنى منه أي رسوم نقل محررة على الفاتورة بشكل منفصل من قبل المنتج.

**الإنتاج**

هو نشاط يتم بإشراف ومسؤولية وإدارة وحدة مؤسسية تستعمل مدخلات العمل ورأس المال والسلع والخدمات لإنتاج مخرجات من السلع والخدمات.

**حساب الإنتاج**

حساب الإنتاج يقوم بتسجيل نشاط إنتاج السلع والخدمات على النحو المحدد في نظام الحسابات القومية؛ بند الموازنة هو إجمالي القيمة المضافة ويقاس مساهمة منتج أو صناعة أو قطاع ما في الناتج المحلي الإجمالي.

**حدود أودائرة الإنتاج**

دائرة الإنتاج في نظام الحسابات القومية تشمل الأنشطة التالية :

- (أ) إنتاج جميع السلع أو الخدمات المقدمة أو المراد تقديمها إلى وحدات أخرى غير منتجها، بما في ذلك إنتاج السلع أو الخدمات المستخدمة في عملية الإنتاج.
- (ب) إنتاج جميع السلع لصالح المنتجين الشخصي والتي يحتفظون بها لاستهلاكهم النهائي الذاتي أو تكوين رأس المال الإجمالي.
- (ج) إنتاج منتجات الملكية الفكرية لصالح المنتجين الشخصي والتي يحتفظون بها لاستهلاكهم النهائي الذاتي أو تكوين رأس المال الإجمالي ولكن باستثناء (وحسب الاتفاقية) المنتجات التي تنتجها الأسر المعيشية لاستخدامها الشخصي.
- (د) إنتاج خدمات الإسكان لصالح الملاك القاطنين بمساكنهم.
- (هـ) إنتاج الخدمات المنزلية والشخصية عن طريق توظيف عمالة منزلية بأجور مدفوعة.

### المنتجات

هي السلع والخدمات (بما في ذلك منتجات الملكية الفكرية) التي تنتج من عملية الإنتاج.

### دخل الملكية

هو مجموع دخل الاستثمار والإيجار.

### سعر المشتري

هو المبلغ الذي يدفعه المشتري لاستلام وحدة من سلعة أو خدمة ما في الوقت والمكان اللذين يحددهما، ولا يشمل ضريبة القيمة المضافة أو أية ضرائب أخرى مقطوعة. ويتضمن سعر المشتري للسلعة كافة تكاليف النقل التي يدفعها المشتري على حدة لاستلام السلعة في الوقت والمكان المحددين.

### تعادل القوة الشرائية

هو سعر نسبي يقيس عدد وحدات عملة البلد (ألف) للقيام في البلد (باء) بشراء الكمية ذاتها من فرادى السلع أو الخدمات التي تشتريها وحدة واحدة من عملة البلد (ألف) في البلد (باء).

### شبه الشركة

قد تكون مؤسسة فردية تملكها وحدة مؤسسية مقيمة لديها معلومات كافية لإعداد مجموعة كاملة من الحسابات، وتدار كما لو كانت شركة منفصلة.

### الدخل المحلي الإجمالي الحقيقي

يقيس القوة الشرائية لإجمالي الدخل الناتجة عن الإنتاج المحلي.

### أرباح الحيازة المحققة

أرباح الحيازة (أو الخسائر) تتحقق عند بيع أحد الأصول التي زادت (أو انخفضت) قيمتها نتيجة أرباح (أو خسائر) الحيازة منذ بداية الفترة المحاسبية، أو عند إستبدالها أو استخدامها أو جرى التخلص منها أو عند إعادة دفع خصوم تتضمن أرباح/خسائر الحيازة.

### الإيجار (الريع)

هو الدخل الذي يتلقاه مالك لمورد طبيعي (المؤجر أو المالك) نتيجة وضع هذا المورد الطبيعي تحت تصرف وحدة مؤسسية أخرى (المستأجر) لاستخدامه في الإنتاج.

### الأجرة

هو المبلغ الذي يدفعه مستخدم الأصل الثابت لمالكه، بموجب عقد إيجار تشغيلي أو ما شابهه من العقود، للحصول على حق استخدام هذا الأصل في الإنتاج لفترة محددة من الزمن.

### البحث والتطوير

يتكوّن من قيمة الإنفاق على العمل الإبداعي بناء على أساس منهجي لزيادة رصيد المعرفة، بما في ذلك المعرفة الإنسانية والثقافية والمجتمعية، واستخدام هذا الرصيد من المعرفة لابتكار تطبيقات جديدة. وهذا لا يمتد ليشمل رأس المال البشري كأصول ضمن نظام الحسابات القومية.

**الأصول الاحتياطية**

هي تلك الأصول الخارجية التي تكون متاحة ومسيطرًا عليها من قبل السلطات النقدية لتلبية الإحتياجات التمويلية لميزان المدفوعات للتدخل في أسواق الصرف للتأثير على سعر صرف العملة وللأغراض الأخرى ذات الصلة.

**الإقامة**

إقامة كل وحدة مؤسسية هي الإقليم الاقتصادي الذي تربطه بها أقوى رابط، وبعبارة أخرى، مركز اهتمامها الاقتصادي المهيمن.

**بقية العالم**

يتكون هذا القطاع من جميع الوحدات المؤسسية غير المقيمة التي تدخل في معاملات وصفقات مع الوحدات المقيمة، أو لها صلات اقتصادية أخرى مع الوحدات المقيمة.

**الأرباح المحتجزة**

هي الأرباح المحتجزة لشركة أو شبه شركة وتساوي الدخل القابل للتوزيع مطروحًا منه الأرباح الموزعة على الأسهم والمستحقة دفعها أو سحبها من الدخل من شبه الشركة على التوالي.

**الإدخار**

يمثل الجزء المتاح من الدخل (معدلاً تبعاً للتغير في استحقاقات المعاشات التقاعدية) الذي لا يُنفق على السلع والخدمات الاستهلاكية النهائية.

**النشاط الثانوي**

هو النشاط الذي يمارس داخل وحدة منتجة بالإضافة إلى نشاطها الرئيسي، والذي يجب أن تكون مخرجاته مناسبة للتوريد خارج الوحدة المنتجة مثلها مثل مخرجات النشاط الرئيسي.

**العاملون لحسابهم الخاص**

هم الأشخاص الذين يكونون المالكين الوحيدين أو المالكين بالشراكة للمؤسسات الفردية ويعملون فيها، باستثناء تلك المؤسسات الفردية التي تصنف كأشباه شركات.

**الخدمات**

هي نتيجة نشاط إنتاجي يغير حالة الوحدات المستهلكة، أو يسهل عملية تبادل المنتجات أو الأصول المالية.

**المساهمات الاجتماعية**

هي الدفعات الفعلية أو المحتملة لبرامج التأمين الاجتماعي لترتيب دفع منافع التأمين الاجتماعي.

**التحويلات الاجتماعية العينية**

تتكون من السلع والخدمات المقدمة للأسر المعيشية من قبل الحكومة والمؤسسات غير الهادفة للربح وتخدم الأسر المعيشية إما مجانًا أو بأسعار رمزية.

**الإعانات**

هي دفعيات جارية بدون مقابل تقدمها الوحدات الحكومية بما فيها الوحدات الحكومية غير المقيمة إلى المؤسسات على أساس مستوى نشاطها الإنتاجي أو على أساس كمية أو قيمة السلع أو الخدمات التي تنتجها أو تباعها أو تستوردها.

**الإعانة على المنتج**

هي الإعانة المدفوعة لكل وحدة من سلعة أو خدمة ما.

**جدول العرض**

يحتوي جدول العرض بأسعار المشتريين على مصفوفة مستطيلة مع صفوف موازية لنفس المجموعات من المنتجات كجداول الاستخدام المطابقة والأعمدة الموازية للعرض من الإنتاج المحلي المقيّم بالأسعار الأساسية بالإضافة إلى أعمدة المستوردات و تعديلات التقييم اللازمة لتكوين إجمالي العرض لكل منتج أو مجموعة من المنتجات المقيمة بأسعار المشتريين.

**الضرائب والرسوم على المستوردات**

تشمل الضرائب على السلع والخدمات التي تصبح مستحقة الدفع في اللحظة التي تعبر فيها تلك السلع الحدود الوطنية أو الجمركية للإقليم الاقتصادي أو عند تسليم تلك الخدمات من قبل منتج غير مقيم إلى وحدات مؤسسية مقيمة.

**الضرائب**

هي مدفوعات إلزامية نقدية أو عينية تدفعها الوحدات المؤسسية للوحدات الحكومية بدون مقابل.

**الضرائب ناقص الإعانات على الإنتاج**

تتكون من الضرائب المستحقة الدفع أو الإعانات المستحقة القبض على السلع أو الخدمات المنتجة باعتبارها مخرجات وغيرها من الضرائب أو الإعانات على الإنتاج كتلك التي تُدفع على العمل والآلات والمباني أو غيرها من الأصول المستخدمة في عملية الإنتاج.

**الضرائب على المستوردات**

باستثناء ضريبة القيمة المضافة والرسوم؛ تتكوّن من جميع الضرائب حسبما جرى تعريفها في تصنيفات كل من دليل إحصاءات المالية الحكومية ومنظمة التعاون الاقتصادي والتنمية والتي تصبح مستحقة الدفع عند دخول السلع الإقليم الاقتصادي أو عند تسليم الخدمات من قبل غير المقيمين إلى المقيمين.

**الضرائب على الدخل**

تتكوّن من الضرائب على الدخل والأرباح وعائدات رؤوس الأموال.

**الضرائب على المنتجات**

الضريبة على المنتج هي الضريبة التي تدفع على كل وحدة من سلعة أو خدمة ما. تتكون هذه الضرائب من الضرائب على السلع والخدمات التي تصبح مستحقة الدفع نتيجة لإنتاج أو بيع أو تحويل أو تأجير أو تسليم تلك السلع أو الخدمات أو نتيجة لاستخدامها للإستهلاك الذاتي أو تكوين رأس المال الخاص.

**شروط التبادل التجاري**

هي نسبة أسعار الصادرات إلى أسعار المستوردات.

**مجموع الاقتصاد**

مجموعة الاقتصاد هو كامل مجموعة الوحدات المؤسسية المقيمة.

**هامش التجارة**

هو الفرق بين السعر الفعلي أو المحتسب المدفوع لقاء سلعة مشتراة بهدف إعادة بيعها وبين السعر الذي يتعين على الموزع دفعه لتعويض هذه السلعة عند بيعها أو التصرف بها.

**أرباح أو خسائر التداول**

أرباح أو خسائر التداول من التغيرات في شروط التبادل التجاري هو الفرق بين إجمالي الدخل المحلي الحقيقي والنتائج المحلي الإجمالي من حيث الحجم.

**المعاملة أو الصفقة**

هي تدفق اقتصادي أي تعامل بين وحدات مؤسسية وفقاً لاتفاق متبادل أو إجراء ضمن وحدة مؤسسية من المفيد من الناحية التحليلية أن يعامل بوصفه معاملة وذلك لأن الوحدة غالباً ما تعمل بصفتين مختلفتين.

**التحويل**

هو معاملة تقوم بموجبها وحدة مؤسسية بتوفير سلعة أو خدمة أو أصل لوحدة مؤسسية أخرى دون أن تتلقى من الأخيرة أي سلعة أو خدمة أو أصل في المقابل كنظير مباشر.

**المؤسسة الفردية**

تمثل النشاط الإنتاجي لوحدة حكومية أو مؤسسة غير هادفة للربح وتخدم الأسر المعيشية أو لأسرة معيشية لا يمكن معاملتها على أنها نشاط إنتاجي لشبه شركة.

**مؤشرات قيمة الوحدة**

تقيس التغير في متوسط قيمة الوحدات التي ليست بالضرورة متجانسة ويمكن أن تتأثر بالتغيرات التي تطرأ على مزيج من المواد فضلاً عن التغيرات في أسعارها.

**جدول الاستخدام**

جدول الاستخدام بأسعار المشتريين يتكون من مجموعة موازين للإنتاج التي تغطي كافة المنتجات المتاحة في الاقتصاد مرتبة في شكل مصفوفة مستطيلة مع المنتجات ومقيّمة بأسعار المشتريين التي تظهر في الصفوف أما الأعمدة فتشير إلى تصريف المنتجات لمختلف أنواع الاستخدامات.

**السلع النفيسة**

هي سلع منتجة ذات قيمة كبيرة لا تستخدم أساساً لغرض الإنتاج أو الاستهلاك ولكن تُقتنى بوصفها مخازن للقيمة مع مرور الزمن.

**التكامل الرأسي**

المؤسسة المتكاملة رأسياً هي التي تُنفذ مراحل مختلفة من الإنتاج ( عادة عبر مؤسسات مختلفة) بالتابع عن طريق أجزاء مختلفة من المؤسسة ذاتها.

**المؤشر الحجمي**

هو متوسط التغيرات النسبية في كميات مجموعة معينة من السلع أو الخدمات بين فترتين زمنيّتين.

**الأعمال قيد الإنجاز**

وتتكوّن من مخرجات تنتجها مؤسسة ما ولم تُعالج بعد لتصبح في حالة تسمح بتوريدها إلى وحدات مؤسسية أخرى.

## روابط تشعبية

- رابط لموقع وزارة التخطيط التنموي والإحصاء  
ww.mdps.gov.qa
- رابط للوصول إلى المنشورات والإستبانات  
www.mdps.gov.qa/ar/statistics1/StatServices/Pages/StatisticalQuestionnaires.aspx

## لمزيد من المعلومات

للحصول على معلومات أكثر تفصيلاً، يرجى الرجوع إلى موقع وزارة التخطيط التنموي والإحصاء في قطر: [www.mdps.gov.qa](http://www.mdps.gov.qa)  
وموقع مشروع قطر لتبادل المعلومات (قلم): [www.qix.gov.qa](http://www.qix.gov.qa)